

# 목 차

의결권 대리행사 권유 참고서류 .....	1
<의결권 대리행사 권유 요약>.....	2
I. 의결권 대리행사 권유에 관한 사항 .....	3
1. 권유자에 관한 사항.....	3
2. 권유자의 대리인에 관한 사항.....	3
가. 주주총회 의결권행사 대리인 (의결권 수임인) .....	3
나. 의결권 대리행사 권유업무 대리인 .....	3
3. 권유기간 및 피권유자의 범위 .....	3
가. 권유기간.....	3
나. 피권유자의 범위 .....	4
II. 의결권 대리행사 권유의 취지 .....	5
1. 의결권 대리행사의 권유를 하는 취지 .....	5
2. 의결권의 위임에 관한 사항 .....	5
가. 전자적 방법으로 의결권을 위임하는 방법 (전자위임장).....	5
나. 서면 위임장으로 의결권을 위임하는 방법 .....	5
다. 기타 의결권 위임의 방법.....	6
3. 주주총회에서 의결권의 직접 행사에 관한 사항 .....	6
가. 주주총회 일시 및 장소 .....	6
나. 전자/서면투표 여부.....	6
다. 기타 주주총회에서의 의결권 행사와 관련한 사항 .....	7
III. 주주총회 목적사항별 기재사항.....	8
□ 재무제표의 승인 .....	8
□ 정관의 변경 .....	61
□ 이사의 선임 .....	62
확인서.....	63
□ 감사위원회 위원의 선임.....	65
확인서.....	65
□ 이사의 보수한도 승인 .....	67

# 의결권 대리행사 권유 참고서류

금융위원회 / 한국거래소 귀중

2025 년 2 월 21 일

	성 명: 두산밥캣 주식회사
권 유 자:	주 소: 경기도 성남시 분당구 정자일로 155 (정자동, 분당두산타워)
	전화번호: 031-5179-3300
	성 명: 강영일
작 성 자:	부서 및 직위: IR/PR팀 팀장
	전화번호: 031-5179-3300

## <의결권 대리행사 권유 요약>

1. 의결권 대리행사 권유에 관한 사항			
가. 권유자	두산밥캣주	나. 회사와의 관계	본인
다. 주총 소집공고일	2025년 02월 21일	라. 주주총회일	2025년 03월 26일
마. 권유 시작일	2025년 02월 26일	바. 권유업무 위탁 여부	미위탁
2. 의결권 대리행사 권유의 취지			
가. 권유취지	주주총회의 원활한 진행을 위한 의사 정족수 확보		
나. 전자위임장 여부	전자위임장 가능	(관리기관)	한국예탁결제원
(인터넷 주소)	(PC) <a href="https://evote.ksd.or.kr">https://evote.ksd.or.kr</a> (모바일) <a href="https://evote.ksd.or.kr/m">https://evote.ksd.or.kr/m</a>		
다. 전자/서면투표 여부	둘다 가능	(전자투표 관리기관)	한국예탁결제원
(전자투표 인터넷 주소)	(PC) <a href="https://evote.ksd.or.kr">https://evote.ksd.or.kr</a> (모바일) <a href="https://evote.ksd.or.kr/m">https://evote.ksd.or.kr/m</a>		
3. 주주총회 목적사항			
<input type="checkbox"/> 재무제표의승인			
<input type="checkbox"/> 정관의변경			
<input type="checkbox"/> 이사의선임			
<input type="checkbox"/> 감사위원회위원의선임			
<input type="checkbox"/> 이사의보수한도승인			

# I. 의결권 대리행사 권유에 관한 사항

## 1. 권유자에 관한 사항

성명 (회사명)	주식의 종류	소유주식수	소유비율	회사와의 관계	비고
두산밥캣(주)	보통주	1,484,015	1.48	본인	-

※ 상기 소유주식수는 자기주식으로 의결권이 제한됨

### - 권유자의 특별관계자에 관한 사항

성명 (회사명)	권유자와의 관계	주식의 종류	소유주식수	소유 비율	회사와의 관계	비고
두산에너지빌리티(주)	최대주주	보통주	46,176,250	46.06	최대주주	-
스캇성철박	등기임원	보통주	8,600	0.01	등기임원	-
조덕제	등기임원	보통주	5,000	0.00	등기임원	-
계		-	46,189,850	46.07	-	-

## 2. 권유자의 대리인에 관한 사항

### 가. 주주총회 의결권행사 대리인 (의결권 수임인)

성명 (회사명)	주식의 종류	소유 주식수	회사와의 관계	권유자와의 관계	비고
강영일 (두산밥캣)	보통주	0	직원	직원	-
김정현 (두산밥캣)	보통주	0	직원	직원	-
김기문 (두산밥캣)	보통주	0	직원	직원	-

### 나. 의결권 대리행사 권유업무 대리인

성명 (회사명)	구분	주식의 종류	주식 소유수	회사와의 관계	권유자와의 관계	비고
-	해당사항없음	-	-	-	-	-

## 3. 권유기간 및 피권유자의 범위

가. 권유기간

주주총회 소집공고일	권유 시작일	권유 종료일	주주총회일
2025년 02월 21일	2025년 02월 26일	2025년 03월 26일	2025년 03월 26일

※ 권유 종료일은 2025년 3월 26일, 제11기 정기 주주총회 개시 전까지임

나. 피권유자의 범위

주주 전체(2024년 12월 31일 기준)
-------------------------

## II. 의결권 대리행사 권유의 취지

### 1. 의결권 대리행사의 권유를 하는 취지

원활한 주주총회 진행을 위해 필요한 의사 정족수 확보

### 2. 의결권의 위임에 관한 사항

#### 가. 전자적 방법으로 의결권을 위임하는 방법 (전자위임장)

전자위임장 수여 가능 여부	전자위임장 가능
전자위임장 수여기간	2025년 3월 16일 오전 9시 ~ 2025년 3월 25일 오후 5시
전자위임장 관리기관	한국예탁결제원
전자위임장 수여 인터넷 홈페이지 주소	(PC) <a href="https://evote.ksd.or.kr">https://evote.ksd.or.kr</a> (모바일) <a href="https://evote.ksd.or.kr/m">https://evote.ksd.or.kr/m</a>
기타 추가 안내사항 등	<ul style="list-style-type: none"> <li>- 기간 중 24시간 이용 가능 (단, 시작일에는 오전 9시부터, 마지막 날은 오후 5시까지만 가능)</li> <li>- 시스템에 인증서를 이용하여 주주본인 확인 후 의안별 의결권 행사 <ul style="list-style-type: none"> <li>·주주확인용 인증서의 종류 : 공동인증서 및 민간인증서 (한국예탁결제원에서 지원하는 인증서 한정)</li> </ul> </li> <li>- 수정동의안 처리 <ul style="list-style-type: none"> <li>·주주총회에서 상정된 의안에 관하여 수정동의가 제출되는 경우 전자위임장은 기권으로 처리</li> </ul> </li> </ul>

#### 나. 서면 위임장으로 의결권을 위임하는 방법

##### □ 권유자 등이 위임장 용지를 교부하는 방법

피권유자에게 직접 교부	O
우편 또는 모사전송(FAX)	O
인터넷 홈페이지 등에 위임장 용지를 게시	O
전자우편으로 위임장 용지 송부	O
주주총회 소집 통지와 함께 송부 (발행인에 한함)	X

- 위임장용지 교부 인터넷 홈페이지

홈페이지 명칭	인터넷 주소	비고
---------	--------	----

두산밥캣 홈페이지	<a href="https://www.doosanbobcat.com/kr/investment/announce">https://www.doosanbobcat.com/kr/investment/announce</a>	-
-----------	---	---

- 전자우편 전송에 대한 피권유자의 의사표시 확보 여부 및 확보 계획

이메일 또는 전화 등 적절한 방법으로 전자우편을 통하여 위임장 용지 및 참고서류를 받는다는 의결권 피권유자의 의사표시를 확보할 예정임

### □ 피권유자가 위임장을 수여하는 방법

- 위임장 접수처
  - 주 소 : 경기도 성남시 분당구 정자일로 155 분당두산타워 25층  
두산밥캣 IR/PR팀 (우편번호 13557)
  - 전화번호 : 031-5179-3300
  - 팩스번호 : 031-5179-3458
- 우편 접수 여부 : 가능
- 접수 기간 : 2025년 2월 26일 ~ 3월 26일 제11기 정기주주총회 개시 전

### 다. 기타 의결권 위임의 방법

-

## 3. 주주총회에서 의결권의 직접 행사에 관한 사항

### 가. 주주총회 일시 및 장소

일 시	2025년 3월 26일 오전 9시
장 소	경기도 성남시 분당구 정자일로 155 분당두산타워 S동 2층 대강당

### 나. 전자/서면투표 여부

#### □ 전자투표에 관한 사항

전자투표 가능 여부	전자투표 가능
전자투표 기간	2025년 3월 16일 오전 9시 ~ 2025년 3월 25일 오후 5시
전자투표 관리기관	한국예탁결제원
인터넷 홈페이지 주소	(PC) <a href="https://evote.ksd.or.kr">https://evote.ksd.or.kr</a> (모바일) <a href="https://evote.ksd.or.kr/m">https://evote.ksd.or.kr/m</a>

기타 추가 안내사항 등	<ul style="list-style-type: none"> <li>- 기간 중 24시간 이용 가능 (단, 시작일에는 오전 9시부터, 마지막 날은 오후 5시까지만 가능)</li> <li>- 시스템에 인증서를 이용하여 주주본인 확인 후 의결권 행사               <ul style="list-style-type: none"> <li>·주주확인용 인증서의 종류                   <ul style="list-style-type: none"> <li>: 공동인증서 및 민간인증서 (한국예탁결제원에서 지원하는 인증서 한정)</li> </ul> </li> </ul> </li> <li>- 수정동의안 처리               <ul style="list-style-type: none"> <li>·주주총회에서 상정된 의안에 관하여 수정동의가 제출되는 경우 전자위임장은 기권으로 처리</li> </ul> </li> </ul> <p>※ 주주는 서면투표 또는 전자투표의 방식으로 의결권을 행사할 경우, 반드시 하나의 방법을 선택하여야 합니다. 다만, 중복행사 하실 경우 회사에 마지막으로 도달한 투표결과가 유효함을 안내드립니다.</p>
--------------	--

#### □ 서면투표에 관한 사항

서면투표 가능 여부	서면투표 가능
서면투표 기간	2025년 2월 26일 ~ 2025년 3월 25일
서면투표 방법	우편 송부한 주주총회 소지통지서에 동봉한 "서면투표에 의한 의결권행사서"에 투표하여 당사 앞으로 송부 (우편 요금은 당사 부담하며 2025년 3월 25일 도착 분까지만 유효함, FAX는 인정하지 않음)
기타 추가 안내사항 등	<ul style="list-style-type: none"> <li>- 서면투표 접수처 : 경기도 성남시 분당구 정자일로 155 분당두산타워 25층 두산밥캣 IR/PR팀 (우편번호 13557)</li> <li>·전화번호 : 031-5179-3300</li> </ul> <p>※ 주주는 서면투표 또는 전자투표의 방식으로 의결권을 행사할 경우, 반드시 하나의 방법을 선택하여야 합니다. 다만, 중복행사 하실 경우 회사에 마지막으로 도달한 투표결과가 유효함을 안내드립니다.</p>

#### 다. 기타 주주총회에서의 의결권 행사와 관련한 사항

<ul style="list-style-type: none"> <li>- 주주총회 참석시 의결권 직접 행사의 경우 본인의 신분증, 대리 행사의 경우 위임장(주주와 대리인의 인적사항 기재, 인감날인 및 인감증명서 지참)과 대리인의 신분증을 지참하여 주시기 바랍니다.</li> </ul>
<ul style="list-style-type: none"> <li>- 주주총회장 참석이 어려우신 주주님께서서는 전자투표와 의결권 대리행사 제도를 적극 활용해 주실 것을 당부 드립니다.</li> </ul>



### III. 주주총회 목적사항별 기재사항

#### □ 재무제표의 승인

제1호 의안) 제11기(2024.1.1~2024.12.31) 재무제표 승인의 건

가. 당해 사업연도의 영업상황의 개요

당사는 지주회사로서 타회사의 주식취득을 통하여 그 회사의 실질적인 지배권을 취득하는 것을 목적으로 하고 있으며, 북미, 유럽, 아프리카, 아시아, 라틴아메리카 지역 내 종속회사를 두고 있는 외국기업지배지주회사입니다.

당사는 연결기준으로 'Construction Equipment' 및 '유압기기'의 생산 및 판매 사업을 영위하고 있으며 북미, 유럽, 중동, 아프리카, 아시아, 라틴아메리카, 오세아니아 등에 광범위한 글로벌 네트워크를 보유하고 있습니다.

Construction Equipment의 주요 제품군은 건설/농업/조경용 소형장비 제품군 'Compact Equipment', 이동식 전기 및 공압 생산장비 제품군 'Portable Power', 지게차 제품군 'Material Handling'입니다. Compact Equipment의 주요 제품은 Skid-Steer Loader, Compact Track Loader, Mini Excavator, Telescopic Handler, Backhoe Loader 등의 소형 건설기계와 Compact Tractor, Mower 등 농업/조경용 소형 장비가 있습니다. Portable Power는 Portable Air Compressor, Generator, Lighting System 등의 제품이 대표적입니다. Material Handling의 주요 제품은 엔진지게차와 전동지게차이며 핸드파렛트부터 30톤급 지게차까지 Fork로 운반하는 장비류의 Full line-up을 갖추고 있습니다. 유압기기의 주요 제품군은 건설 및 산업기계에 사용하는 주행모터, 선회모터, 메인펌프, 메인 컨트롤 밸브입니다.

본 내용은 당사의 연결회사가 영위하는 사업의 내용을 위주로 작성되었습니다. 본 장에서 "당사"는 문맥에 따라 "지배회사" 또는 연결기준으로 "당사 외에 당사의 종속회사"를 포함하는 용어로 사용될 수 있습니다.

#### - 업계의 현황

##### [Compact Equipment, Portable Power 부문]

###### (1) 산업의 특성

건설기계 산업은 기계적인 동력을 이용하여 건축, 도로, 항만, 철도, 발전, 농지조성, 하천, 댐 등의 시설공사에 효율적, 능률적으로 활용되는 수단으로 쓰여지는 건설용 기계 및 이와 관련된 건설기계용 부품, 건설기계에 부착되는 Attachment, 건설 현장에 사용되는 모든 장비 및 도구를 포함하며 부품생산에서 조립에 이르는 종합 제조 산업입니다.

건설기계 산업은 다양한 부품의 가공/조립산업으로 기계산업 전반의 종합적 기술을 요구하며, 제품주기가 길어 생산기술력이 경쟁력을 좌우하므로 장기적인 기술투자를 필요로 합니다.

다. 특히, 핵심 부품은 오랜 경험과 기술 축적을 필요로 하는 고급 기술 수준이 요구됩니다.

또한 생산 품목이 광범위하므로 다품종 소량생산이 불가피한 대규모의 시설투자가 요구되는 산업이며, 소재 및 부품에 이르기까지 기계산업 전반의 기술이 종합적으로 요구되어 장기적인 기술투자 및 막대한 자본이 필요한 산업입니다.

## (2) 산업의 성장성

세계 건설기계 시장의 주요 수요처인 북미와 유럽지역에서 도심지 협소지역 공사 증가로 Compact Equipment 수요가 늘어나는 추세입니다. 주요 소형 건설기계로는 Skid-Steer Loader, Compact Track Loader, Mini Excavator, Telescopic Handler, Backhoe Loader, Compact Tractor 등이 있으며 특히, 도심지와 같은 협소한 지역의 공사수요가 증가함에 따라 소선회(장비의 후방 선회반경을 최소화하여 작업 시 장비의 돌출이 최소화된 장비) 미니굴착기의 수요 증가가 가속화될 것으로 판단됩니다.

## (3) 경기변동의 특성

건설기계 산업은 전방산업인 건설업에 민감한 반응을 보이는 산업으로 건설경기 기복이 있을 경우 계획 생산이 어려워 수출에 사활을 걸어야 하는 수출 지향형 특성을 지니고 있습니다.

특히 Heavy 건설기계를 중점적으로 판매하는 회사들의 경우 경기 흐름 영향을 많이 받으며, 그 이유는 Heavy 건설기계가 주로 대형 건설 공사에 사용되고 대형 건설 투자 규모는 경기 호황과 불황 시 차이가 극명하게 나타나기 때문입니다.

하지만 당사의 주력 제품인 Compact Equipment는 주택 및 상업용 건설, 농업, 조경 시장을 주요 매출 타겟으로 삼고 있으며 소형, 범용 제품의 특성 상 Heavy 건설기계 제품에 비해 거시경제 지표의 변동에 상대적으로 영향이 덜 민감한 편입니다.

## (4) 경쟁요소

Compact Equipment 시장은 견고한 브랜드 인지도와 폭넓은 딜러 네트워크를 지닌 선두업체들이 시장 과반 이상의 점유율을 차지하고 있습니다.

이는 Compact Equipment 시장의 경우, 건설기계 고객의 보수적인 구매 행태(품질에 대한 신뢰도, 내구성, A/S 용이성 등을 고려한 구매 행태)로 인하여 브랜드 이미지가 매우 중요하게 작용하고 있기에 선두업체들이 차지하는 비중이 높을 수 밖에 없는 것에 기인하고 있습니다.

Compact Equipment 시장은 Heavy 건설기계와는 달리 소득수준이 높은 선진국 시장을 중심으로 성장해왔습니다. 이는 인력으로 할 수 있는 일에 대한 Compact Equipment의 대체 수요 발생이 적정 GDP 수준 이상이어야 하는 것에 기인합니다.

또한 폭넓은 제품 라인업을 갖추지 못한 경우 다양한 니즈를 지닌 고객에게 적합한 제품을 공급하기가 어려운 상황입니다. 따라서 딜러의 경우, 폭넓은 제품 라인업을 보유한 브랜드 제품의 판매에 집중할 수 밖에 없으며 이를 갖추지 못한 경우 딜러들의 모집/유지가 어려운 상황입니다.

즉, 오랜 기간에 걸친 제품개발과 판매 채널 구축에 투자를 진행해야 할 뿐만 아니라 그에 따른 충분한 제품 라인업 구축이 수반되어야만 적정 이익 수준을 기대할 수 있는 특성 상 신규

업체의 진입 난이도는 높은 편입니다.

#### (5) 자원 조달의 특성

건설기계 산업은 수 만 여개의 부품 조립 생산의 형태로 이루어지기에 주요 원재료를 같은 특성을 지닌 그룹별로 나눠 구분하고 있으며 당사는 미국, 독일, 일본을 포함한 전세계 다양한 국가의 공급처로부터 원재료를 구입하고 있습니다. 당사가 제품 생산을 위해 사용하고 있는 주요 원재료는 제품의 뼈대를 만드는데 사용되는 철, 알루미늄, 용접부품, 비철금속 등과 석유화학원료, 고무, 플라스틱 등이 있습니다. 또한 제품의 성능을 결정하는데 가장 큰 역할을 차지하는 원재료(부품)으로는 엔진, 유압기계 및 파워트레인, 전장부품을 꼽을 수 있습니다.

당사는 Global 생산 및 영업 체계를 갖추고 있으며 일괄적인 생산 수요 대응, 원재료 조달을 위해 Global 원재료 공급 관리 체계를 구축하였습니다. 원재료의 적시 공급 및 적정 품질 관리를 위해 신뢰성을 지닌 한정된 그룹의 공급업체를 통해 주요 원재료 및 부품을 조달하고 있습니다. 당사는 생산 능력, 가격, 배송, 품질 및 재무 안정성 등을 감안한 평가 절차를 거쳐 원재료 및 부품 공급업체를 선택하고 있으며 주기적으로 공급업체의 재평가를 실시하고 있습니다. 또한 당사는 원재료 공급업체와 상호간 이익이 될 수 있는 관계를 유지하기 위해 장기 파트너십을 구축하고자 노력하고 있습니다.

#### (6) 관계 법령 또는 정부의 규제 및 지원 등

유럽 및 미국의 환경규제는 국민의 건강 및 경제적 이익 보호를 위해 지속적으로 강화되고 있으며 건설기계 분야의 국제 환경규제는 크게 배기가스 배출 규제가 해당됩니다.

건설기계용 디젤엔진에 대해서는 세계 각국에서 매년 배기가스의 규제가 강화되고 있고, 특히 유럽과 미국에서 건설기계용 디젤엔진 배기가스 규제를 선도하고 있어, 유럽의 Stage-5, 미국의 Tier4 Final 등 배기규제를 만족하는 엔진을 적용하고 있습니다.

#### (7) 신규 산업에 관한 사항

당사는 '18년도 콤팩트 트랙터 공동개발 계약 체결 및 '19년도 조경 장비 모어(Mower)사업체 인수를 통해 북미 농업, 조경산업에 진출하였습니다.

북미 콤팩트 트랙터 시장 규모는 연간 약 19만대, 모어 시장은 연간 약 91만 대로 농업, 조경 산업은 북미 농업인구의 증가에 따라 지속적 성장세를 보이고 있으며, 시장 특성 상 Oil & Gas 등 거시경제 지표의 변동에 비교적 영향이 덜 민감한 편입니다.

### [산업차량 부문]

#### (1) 산업의 특성

산업차량은 자동차(부품), 음식품, 철강, 화학, 섬유, 전자통신, 제조업, 물류/유통/하역사업, 건설분야 등의 수요에 영향을 받는 산업으로서 수요가 광범위합니다. 국내 산업차량 시장은 1990년대 중반부터 OEM 수출에서 벗어나, 독자 모델 개발을 통해 생산된 자가상표 수출이 크게 확대되고 있는 추세로 수출 산업의 역군으로서의 역할을 충실히 하고 있으며, 국내 기업들의 물류합리화 추진에 힘입어 지게차 수요가 지속적으로 증가하고 있는 추세입니다. 최근 지게차 제조 업체는 과거의 일반적인 경쟁요소인 가격, 성능, 서비스 및 원활한 판매 Network는 물론, 핵심사업에 집중하려는 고객 니즈에 따라 차량의 보수, 유지까지 포함하는 Total 물류 Service의 제공이 주요한 경쟁 요소로 부각되고 있습니다.

## (2) 산업의 성장성

당사는 안정된 품질을 기반으로 국내 시장에서 선두 주자의 지위를 확고히 하고 있습니다. 이를 바탕으로 선진시장에서의 두산 BRAND 홍보 및 Sales Network 강화 등을 통해 입지를 높이는 한편, 신흥 시장에 대한 Marketing Support 강화, Key Dealer에 대한 역량 강화 활동 추진 및 디젤 엔진 신기종 판매, 전동 신기종 개발 등을 통해 Market Positioning을 강화하고 있습니다.

## (3) 경기변동의 특성

산업차량 산업은 산업 전방위에 걸쳐 활용되어 전체 경기흐름과 방향성을 같이하며 그 민감도 또한 높은 산업에 속합니다. 또한 기업들의 설비투자, 물류(운반/보관 포함)산업의 활성화 정도에 따라 시장의 변동폭이 크게 나타나고 있습니다.

## (4) 경쟁요소

내수 지게차 산업은 완전 경쟁체제로서 후발업체의 시장진입이 활발해짐에 따라 경쟁이 격화되고 있는 상황입니다. Brand 별 제품 품질 수준의 격차가 완화됨에 따라 신제품 개발, 가격경쟁력 강화 등이 주요 경쟁 요소로 대두되고 있습니다.

해외시장에서는 제품 및 서비스 품질 경쟁력을 키우고 있으며 품질, 판매망, A/S 등을 통한 지속적인 사업 확장을 실시하고 있습니다. 최근 새로운 경쟁요소로 부상되고 있는 Total 물류 Service와 TCO(Total Cost of Ownership) 부문의 경쟁력을 확보해 나가고 있습니다. 이와 더불어 환경문제에 대한 Issue를 해결하기 위해 친환경 제품 개발, 시장 조사, 마케팅 활동 등 환경 선도 업체로의 이미지 구축을 진행하고 있습니다.

## (5) 자원 조달의 특성

다양한 부품의 안정적인 수급을 위해 국산화 비율을 지속적으로 높여왔으며, 핵심 부품 중 일부는 해외에서도 조달하고 있습니다. 국내외 협력사와의 견고한 Partnership 구축을 통하여 안정적인 부품 수급이 이루어지고 있으며, 더불어 품질 및 생산성 향상을 위해 지속적으로 상생의 노력을 기울이고 있습니다.

## (6) 관계 법령 또는 정부의 규제 및 지원 등

전세계 주요 시장은 강화된 환경규제를 만족할 수 있는 제품을 요구하고 있습니다. 북미 지역은 U.S. Environmental Protection Agency (the "EPA")와 주(州)별 규제 기관의 공표에 따라 '13년부터 단계적으로 Tier 4 Final 규제가 확산, 적용되고 있으며, 유럽은 '19년부터 단계적으로 Stage V 규제가 시작되고 있습니다. 한국의 경우 '15년 10월 Tier 4 Final 배기 규제가 발효되어 적용 중이며, 중국은 '22년 12월부터 Stage IV 규제가 발효되었습니다.

## - 회사의 현황

### [Compact Equipment, Portable Power 부문]

#### (1) 영업개황 및 사업부문의 구분

##### (가) 영업개황

당사는 제품의 다변화, R&D를 통한 제품혁신, 구조조정을 통한 영업 체질 개선, 신흥시장 진출 가속화 등을 통하여 Compact Equipment 시장에서 선도자의 지위를 확보하였을 뿐만 아니라, Portable Power시장에서도 Global 경쟁력을 갖추고 있습니다.

##### (나) 공시대상 사업부문의 구분

구분	설명
Compact Equipment	Skid-Steer Loader, Compact Track Loader, Mini Excavator, Telescopic Handler, Backhoe Loader 등 소형 건설기계, Compact Tractor, Mower 등 농업/조경용 소형장비, 400개 이상의 Attachment.
Portable Power	Portable Air Compressors, Generators, Lighting Systems 등 이동식 전기 및 공압 생산장비.

## (2) 시장점유율

시장점유율은 타사 판매 현황을 확인할 수 없어, 기재를 생략하였습니다.

## (3) 시장의 특성

건설기계산업은 전형적으로 경기상황에 따른 업황 변동성이 높은 산업으로서, 호황기에는 주택·토목·광산 등 전반적인 인프라 개발에 소요되는 고정자산 투자의 증가에 따라 시장규모가 확대되는 반면, 불황기에는 투자유보에 따른 건설장비 수요가 급감하면서 시장이 위축되는 모습을 보입니다. 또한 3~4년 주기의 교체 수요 및 태풍 등의 자연재해 등에 의해서도 영향을 받는 산업입니다.

지역별 건설기계 시장은 그 지역의 개발 정도, 건설 규모, 건설의 유형에 따라 그 특성이 다릅니다. 북미 및 유럽 등 선진 건설기계 시장은 주택, 도심지 인프라 개보수 등 소규모 건설 위주의 수요로 인해 소형 장비 비중이 높습니다. 중국은 대규모 인프라 공사 및 원자재 수요에 의한 광산용 중대형장비 비중이 높으며, 최근 경기 불황에서 벗어나 '17년 부터 원자재 확보를 위한 중대형장비 수요가 증가하고 있으며, 농촌이나 시정공사 및 지속적인 도시화 계획에 의한 소형장비 판매 비중이 지속적으로 높아지고 있습니다. 신흥시장은 도로/철도/항만 등 대규모 인프라 신설공사 비중이 높아 중대형장비 비중이 높았으나, 최근 인건비 상승과 농촌의 도시화 진행으로 소형 장비에 대한 수요가 점차 증가 중에 있습니다. 이러한 시장의 특성을 반영하여 글로벌 콤팩트(SSL/CTL/MEX 등) 시장은 선진 시장, 특히 북미를 중심으로 형성되었으며, 최근 일부 신흥시장 시장이 소폭 성장하고 있습니다.

## (4) 신규사업 등의 내용 및 전망

당사는 '18년도 콤팩트 트랙터 공동 개발 계약 체결 및 '19년도 조경 장비 모어(Mower)사업체 인수를 통해 북미 농업, 조경 산업에 진출하였습니다. 농업, 조경 산업은 건설기계 산업과 밀접한 산업 분야로 당사의 기존 건설기계와 Product bundle로 조합할 경우 큰 시너지 효과를 창출할 수 있습니다.

이를 위해 당사는 '18년에 국내 우수한 농기계 전문업체와 콤팩트 트랙터 공동 개발 계약을 체결하여 현재 북미 시장을 중심으로 20개 모델이 시장에 출시되었으며, '19년에 미국 조경 장비 전문업체로부터 모어(Mower) 사업을 인수하여 사업영역 확대에 속도를 내고 있습니다. 그 동안 로더와 소형굴착기 제품군으로 라인업이 한정되어 있어 전 라인업을 갖춘 경쟁사 대비 딜러망 확장이 제한적이었지만, 이번 북미 농업, 조경 산업 진출로 라인업 및 딜러망을 확대 중이며, 향후 유럽 및 오세아니아로의 시장 진출을 통한 지속적 성장을 기대하고 있습니다.

북미 콤팩트 트랙터 시장은 연간 약 19만대, 모어 시장은 연간 약 91만 대 규모로, 북미 소형 건설기계 전체를 합한 규모(연간 약 23만대) 보다 큰 시장입니다. 또한 농업, 조경 산업은 북미 농업 인구의 증가에 따라 지속적 성장세를 보이고 있으며, 시장 특성 상 Oil & Gas 등

거시경제 지표의 변동에 비교적 영향이 덜 민감한 편입니다.

당사는 북미에서 쌓아온 브랜드 인지도와 기존 미국 전역의 딜러망을 통해 신제품을 판매 중에 있으며, 향후 조기 안착을 위해 농업지역인 미국 중남부지역 뿐만 아니라 유럽 및 오세아니아 시장에 추가로 딜러망을 확보할 계획 중에 있습니다.

또한 제품의 특성 측면에서, 콤팩트 트랙터는 시야 확보와 인체공학적 디자인으로 작업자의 피로도를 최소화하여 작업 효율이 우수하다는 경쟁력을 지니고 있습니다. 모어의 경우, 제초 등 조경 작업을 제로턴 방식(0도 회전반경)을 적용해 작업의 효율성이 뛰어나다는 장점이 있습니다.

이러한 신규 제품들의 홍보를 위해 기존 건설기계 제품과 함께 Product bundle로 미국 등 세계적인 전시회에 출품하며 적극적인 홍보 활동 중에 있습니다. 이렇게 확보된 제품과 판매 채널을 통해 인접시장으로 사업을 빠르게 확장하여 기존 사업과의 판매 시너지가 극대화될 수 있도록 역량을 집중하고 있습니다.

## [산업차량 부문]

### (1) 영업개황 및 사업부문의 구분

#### (가) 영업개황

산업차량 부문은 제품의 Full line-up 구축, 강력한 Dealership 체제, 신속한 서비스 제공 등으로 시장에서 우위를 유지하고 있습니다. 해외 시장에서는 전세계 Dealer network를 구축 하였으며 전시회 참여 등 적극적인 마케팅 활동을 통해 선진국 시장에서의 시장 점유율 확대 및 주요 신흥 시장에서의 대형 고객 판매 증대로 지속적인 매출 성장을 이루어 왔습니다. 향후 신기종 출시를 통한 판매 확대, 국내 및 해외 지역의 Fleet deal 추진, 사업 영업 확대를 통해 지속적으로 성장해 나갈 계획입니다.

#### (나) 공시대상 사업부문의 구분

구분	설 명
산업차량	엔진지게차 : D30S, D45S, D25S
	전동지게차 : B25S, B25SE, B30S

### (2) 시장점유율

시장점유율은 타사 판매 현황을 확인할 수 없어, 기재를 생략하였습니다.

### (3) 시장의 특성

산업차량 시장은 산업용 차량을 다루는 전문 딜러들이 있으며 신차 판매, 중고 지게차 판매, 렌탈, 특정 제품Line-Up 전문 등 세분화된 성격의 딜러들이 존재합니다. 이러한 딜러들을 통해 매출이 발생하기 때문에 딜러 네트워크가 곧 매출에 직접적인 경쟁력이 됩니다.

### (4) 신규사업 등의 내용 및 전망

- 해당사항없음

### (5) 조직도

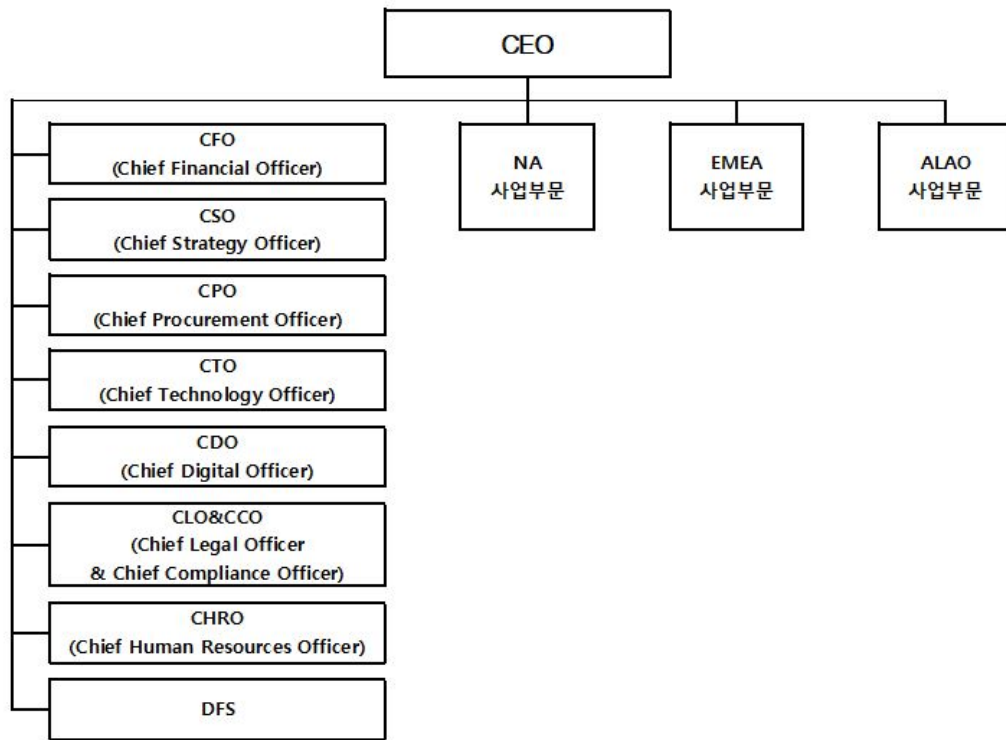

나. 해당 사업연도의 대차대조표(재무상태표) · 손익계산서(포괄손익계산서) · 이익잉여금처분계산서(안)

※ 아래의 재무제표는 감사전 연결 · 별도 재무제표 및 주석입니다. 외부감사인의 감사의견을 포함한 최종 재무제표와 주석은 향후 전자공시시스템 (<http://dart.fss.or.kr>)에 공시예정인 당사의 연결 · 별도 감사보고서를 참조하시기 바랍니다.

## (1) 연결재무제표

### 연 결 재 무 상 태 표

제 11 기 2024년 12월 31일 현재

제 10 기 2023년 12월 31일 현재

두산밥캣 주식회사와 그 종속기업

(단위: USD천)

과 목	제 11 기		제 10 기	
자산				
Ⅰ. 유동자산		3,052,266		3,013,496
1. 현금및현금성자산	1,263,123		1,085,801	-
2. 단기금융상품	4,896		5,041	-
3. 매출채권 및 기타채권	358,029		437,370	
4. 재고자산	1,350,329		1,406,961	
5. 파생상품자산	560		125	
6. 기타유동자산	75,329		78,198	

II. 비유동자산		5,117,538		5,030,365
1. 장기금융상품	759		1,342	
2. 장기투자증권	8,312		8,581	
3. 기타비유동채권	17,722		17,476	
4. 관계기업투자	6,874		4,714	
5. 유형자산	1,124,224		976,400	
6. 무형자산	3,800,821		3,865,879	
7. 투자부동산	75,879		87,081	
8. 이연법인세자산	48,533		40,107	
9. 장기파생상품자산	1,638		-	
10. 순확정급여자산	11,297		7,250	
11. 기타비유동자산	21,479		21,535	
자산총계		8,169,804		8,043,861
부채				
I. 유동부채		1,678,066		1,869,728
1. 매입채무 및 기타채무	1,179,182		1,387,588	
2. 단기차입금	85,290		48,454	
3. 유동성장기차입금	34,467		21,995	
4. 당기법인세부채	49,421		48,740	
5. 파생상품부채	3,220		1,861	
6. 유동리스부채	34,808		32,300	
7. 총당부채	85,647		94,698	
8. 판매후리스부채	12,470		13,393	
9. 기타유동부채	193,561		220,699	
II. 비유동부채		1,801,599		1,555,851
1. 기타비유동채무	11,645		9,044	
2. 사채	49,635		-	
3. 장기차입금	1,055,181		850,192	
4. 순확정급여부채	104,006		112,044	
5. 이연법인세부채	269,434		287,827	
6. 장기파생상품부채	1,240		435	
7. 비유동리스부채	89,171		96,736	
8. 비유동총당부채	79,867		83,508	
9. 비유동판매후리스부채	32,812		38,026	
10. 기타비유동부채	108,608		78,039	
부채총계		3,479,665		3,425,579
자본				
I. 지배기업 소유주지분		4,690,139		4,618,282
1. 자본금	43,096		43,096	
2. 자본잉여금	1,479,496		1,479,496	
3. 기타자본항목	(223,052)		(180,206)	
4. 기타포괄손익누계액	(428,975)		(247,208)	
5. 이익잉여금	3,819,574		3,523,104	
자본총계		4,690,139		4,618,282
부채와 자본총계		8,169,804		8,043,861

별첨 주석은 본 연결재무제표의 일부입니다.



연 결 손 익 계 산 서

제 11 기 2024년 1월 1일부터 2024년 12월 31일까지

제 10 기 2023년 1월 1일부터 2023년 12월 31일까지

두산밥캣 주식회사와 그 종속기업

(단위: USD천)

과목	제 11 기		제 10 기	
I. 매출액		6,269,305		7,475,741
II. 매출원가		(4,809,489)		(5,655,217)
III. 매출총이익		1,459,816		1,820,524
판매비와관리비	(820,949)		(755,801)	
IV. 영업이익		638,867		1,064,723
V. 영업외손익		(53,492)		(101,608)
금융수익	158,924		87,998	
금융비용	(180,193)		(158,253)	
기타영업외수익	1,999		2,402	
기타영업외비용	(34,159)		(34,169)	
지분법이익	(63)		415	
VI. 법인세비용차감전순이익		585,375		963,115
법인세비용	(172,346)		(257,223)	
VII. 연결당기순이익		413,029		705,892
지배기업 소유주지분		413,029		705,892
VIII. 지배기업 소유주지분에 대한 주당손익				
기본주당순이익		4.14		7.05
희석주당순이익		4.13		7.04

별첨 주석은 본 연결재무제표의 일부입니다.

연 결 포 괄 손 익 계 산 서

제 11 기 2024년 1월 1일부터 2024년 12월 31일까지

제 10 기 2023년 1월 1일부터 2023년 12월 31일까지

두산밥캣 주식회사와 그 종속기업

(단위: USD천)

과 목	제 11 기		제 10 기	
I. 당기순이익		413,029		705,892
II. 기타포괄손익		(180,527)		69,022
후속적으로 당기손익으로 재분류되지 않는 포괄손익:				
1. 확정급여제도의 재측정요소	1,132		(2,818)	
2. 유형자산 재평가잉여금	1		3,724	
3. 관계기업 기타포괄손익 중 지분해당액	23		-	
후속적으로 당기손익으로 재분류되는 포괄손익:				
1. 해외사업환산손익	(177,979)		68,197	
2. 현금흐름위험회피 파생상품평가손익	(3,704)		(81)	
III. 당기총포괄이익		232,502		774,914
IV. 총포괄손익의 귀속				
지배기업 소유주지분		232,502		774,914

별첨 주석은 본 연결재무제표의 일부입니다.

연 결 자 본 변 동 표

제 11 기 2024년 1월 1일부터 2024년 12월 31일까지

제 10 기 2023년 1월 1일부터 2023년 12월 31일까지

두산밥캣 주식회사와 그 종속기업

(단위: USD천)

과 목	지배기업 소유주지분					총 계
	자본금	자본잉여금	기타자본항목	기타포괄손익 누계액	이익잉여금	
2023.1.1(전기초)	43,096	2,254,871	(179,178)	(318,616)	2,164,467	3,964,640
총포괄손익:						
연결당기순이익	-	-	-	-	705,892	705,892
확정급여제도의 재측정요소	-	-	-	-	(2,818)	(2,818)
유형자산 재평가잉여금	-	-	-	3,724	-	3,724
해외사업환산손익	-	-	-	68,197	-	68,197
현금흐름위험회피 파생상품평가손익	-	-	-	(81)	-	(81)
기타포괄손익-공정가치 측정 지분상품 처분에 따른 이익잉여금 대체	-	-	-	(432)	432	-
소 계	-	-	-	71,408	703,506	774,914
자본에 직접 반영된 소유주와의 거래:						
자기주식의 취득	-	-	(1,928)	-	-	(1,928)
주식보상비용	-	-	900	-	-	900
연차배당	-	-	-	-	(57,648)	(57,648)
중간배당	-	-	-	-	(62,596)	(62,596)
이익잉여금 전입	-	(775,375)	-	-	775,375	-
소 계	-	(775,375)	(1,028)	-	655,131	(121,272)
2023.12.31(전기말)	43,096	1,479,496	(180,206)	(247,208)	3,523,104	4,618,282
2024.1.1(당기초)	43,096	1,479,496	(180,206)	(247,208)	3,523,104	4,618,282
총포괄손익:						
연결당기순이익	-	-	-	-	413,029	413,029
확정급여제도의 재측정요소	-	-	-	-	1,132	1,132
해외사업환산손익	-	-	-	(177,979)	-	(177,979)
현금흐름위험회피 파생상품평가손익	-	-	-	(3,704)	-	(3,704)
유형자산 재평가잉여금	-	-	-	1	-	1
관계기업 기타포괄손익 중 지분해당액	-	-	-	23	-	23
기타포괄손익-공정가치 측정 지분상품 처분에 따른 이익잉여금 대체	-	-	-	(108)	108	-
소 계	-	-	-	(181,767)	414,269	232,502
자본에 직접 반영된 소유주와의 거래:						
자기주식 취득	-	-	(44,267)	-	-	(44,267)
주식기준보상거래	-	-	1,421	-	-	1,421
연차배당	-	-	-	-	(59,967)	(59,967)
중간배당	-	-	-	-	(57,832)	(57,832)
소 계	-	-	(42,846)	-	(117,799)	(160,645)
2024.12.31(당기말)	43,096	1,479,496	(223,052)	(428,975)	3,819,574	4,690,139

별첨 주석은 본 연결재무제표의 일부입니다.

연 결 현 금 흐 름 표

제 11 기 2024년 1월 1일부터 2024년 12월 31일까지

제 10 기 2023년 1월 1일부터 2023년 12월 31일까지

두산밥캣 주식회사와 그 종속기업

(단위: USD천)

구 분	제 11 기		제 10 기	
I. 영업활동으로 인한 현금흐름		533,030		992,643
1. 영업활동에서 창출된 현금	775,023		1,284,969	
(1) 연결당기순이익	413,029		705,892	
(2) 조정	426,210		504,250	
(3) 영업활동으로 인한 자산부채의 변동	(64,216)		74,827	
2. 이자의 수취	47,235		30,123	
3. 이자의 지급	(85,236)		(83,219)	
4. 법인세의 납부	(203,992)		(239,230)	
II. 투자활동으로 인한 현금흐름		(423,617)		(192,904)
1. 투자활동으로 인한 현금유입액	5,108		15,558	
(1) 대여금의 감소	-		222	
(2) 유형자산의 처분	3,229		3,082	
(3) 무형자산의 처분	1,109		-	
(4) 사업의 처분	-		11,258	
(5) 장기금융상품의 감소	514		-	
(6) 단기금융자산의 감소	256		-	
(7) 장기금융자산의 감소	-		996	
2. 투자활동으로 인한 현금유출액	(428,725)		(208,462)	
(1) 유형자산의 취득	201,190		132,125	
(2) 무형자산의 취득	68,931		69,476	
(3) 투자부동산의 취득	538		846	
(4) 관계기업투자의 취득	2,558		-	
(5) 장기금융자산의 취득	-		6,015	
(6) 사업결합	155,508			
III. 재무활동으로 인한 현금흐름		111,573		(269,083)
1. 재무활동으로 인한 현금유입액	375,350		126,900	
(1) 차입금의 차입	315,259		120,584	
(2) 사채의 발행	49,550		-	
(3) 판매후리스부채의 증가	10,541		6,316	
2. 재무활동으로 인한 현금유출액	(263,777)		(395,983)	
(1) 차입금의 상환	50,188		219,930	
(2) 배당금의 지급	117,799		120,244	
(3) 리스부채의 지급	35,516		34,814	
(4) 판매후리스부채의 상환	16,007		19,067	
(5) 자기주식의 취득	44,267		1,928	
IV. 현금 및 현금성자산의 환율변동으로 인한 효과		(43,664)		3,575
V. 현금 및 현금성자산의 감소 (I+II+III+IV)		177,322		534,231
VI. 기초의 현금 및 현금성자산		1,085,801		551,570
VII. 기말의 현금 및 현금성자산		1,263,123		1,085,801

별첨 주석은 본 연결재무제표의 일부입니다.

## 주석

제 11 기 2024년 1월 1일부터 2024년 12월 31일까지

제 10 기 2023년 1월 1일부터 2023년 12월 31일까지

두산밥캣 주식회사와 그 종속기업

### 1. 일반사항

#### (1) 연결회사의 개요

두산밥캣 주식회사(이하 "지배기업" 또는 "당사")는 두산인프라코어(주)로부터 2014년 4월 25일자로 물적분할하여 설립되었습니다. 당사 및 종속기업(이하 지배기업과 종속기업을 "연결회사")은 미주, 유럽, 남미 및 아시아 지역을 중심으로 소형 건설기계 등의 제조 및 판매사업을 영위하고 있습니다.

지배기업은 2016년 11월 18일자로 당사의 주식을 한국증권거래소가 개설한 유가증권시장에 신규상장하였으며, 설립 이후 수차례의 증자 및 감자 등을 거쳐 보고기간종료일 현재 당사의 자본금은 보통주 USD 43,096천입니다.

지배기업의 최대주주인 두산인프라코어(주)는 2021년 7월 1일자로 투자사업부문을 분할하여 두산에너빌리티(주)에 흡수합병하였으며, 이에 따라 회사의 최대주주는 두산에너빌리티(주)로 변경되었습니다.

주 주 명	소유주식수(주)	지 분 율(%)
두산에너빌리티(주)	46,176,250	46.06
자기주식	1,484,015	1.48
기타	52,588,901	52.46
합 계	100,249,166	100.00

## (2) 종속기업의 현황

1) 보고기간종료일 현재 지배기업의 연결대상 종속기업의 현황은 다음과 같습니다.

(단위: %)

회사명	업종	소재지	연결회사 내 회사가 소유한 지분율		결산일
			당기말	전기말	
Doosan Bobcat North America, Inc. (주2)	건설장비 등의 생산판 매	미국	100	100	12월 31일
Doosan Bobcat North America, Inc. 의 종속기업 :					
Doosan Bobcat Canada Ltd. (주2)	건설장비 등의 판매	캐나다	100	100	12월 31일
Doosan Bobcat Mexico Monterrey, S. de R.L. de C.V.(주1)	기타 서비스	멕시코	100	100	12월 31일
Doosan Bobcat EMEA s.r.o.	건설장비 등의 생산판 매	체코	100	100	12월 31일
Doosan Bobcat EMEA s.r.o.의 종속기업 :					
Doosan Bobcat Bensheim GmbH (주2)	건설장비 등의 판매	독일	100	100	12월 31일
Doosan Bobcat Holdings France S.A.S (주2)	지주회사	프랑스	100	100	12월 31일
JSC Doosan International Russia	건설장비 등의 판매	러시아	100	100	12월 31일
Doosan Bobcat UK Ltd. (주2)	건설장비 등의 판매	영국	100	100	12월 31일
Doosan Bobcat South Africa (PTY) Ltd. (주2)	건설장비 등의 판매	남아프리카공화 국	100	100	12월 31일
Doosan Bobcat France S.A.S (주2)	건설장비 등의 생산	프랑스	100	100	12월 31일
Geith International Ltd.	건설장비 등의 판매	아일랜드	100	100	12월 31일
Doosan Bobcat Belgium B.V. (주2)	지게차 등의 판매	벨기에	100	100	12월 31일
Doosan Bobcat UK Northampton Ltd. (주2)	지게차 등의 판매	영국	100	100	12월 31일
Doosan Bobcat Germany GmbH (주2)	지게차 등의 생산판매	독일	100	100	12월 31일
Rushlift Ltd.	지게차 Rental 및 판 매	영국	100	100	12월 31일
Rushlift GSE Limited.(주3)	기타 서비스	영국	100	100	12월 31일
Doosan Bobcat Singapore Pte. Ltd.	지주회사	싱가포르	100	100	12월 31일
Doosan Bobcat Singapore Pte. Ltd.의 종속기업 :					
Doosan Bobcat China Co., Ltd.	건설장비 등의 생산판 매	중국	100	100	12월 31일
두산밥캣코리아 주식회사(구,두산산업차량 주식회 사) (주4)	지게차 등의 생산판매 , 건설장비 등의 판매	대한민국	100	100	12월 31일
두산밥캣코리아 주식회사의 종속기업 :					
Doosan Bobcat China Yantai Co., Ltd. (주2)	지게차 등의 생산판매	중국	100	100	12월 31일
Doosan Bobcat India Private Ltd.(주5)	건설장비 등의 생산판 매	인도	100	100	3월 31일
Doosan Bobcat Japan (주2),(주5)	건설장비 등의 판매	일본	100	100	12월 31일

Doosan Bobcat Mexico S.A. de C.V.(주5)	기타서비스	멕시코	100	100	12월 31일
두산모트롤 주식회사 (주6)	유압기기 등의 생산판 매	한국	100	100	12월 31일
두산모트롤 주식회사의 종속기업 :					
Doosan Mottrol China Jiangyin Co., Ltd. (주6)	유압기기 등의 생산판 매	중국	100	100	12월 31일
(구)두산밥캣코리아 주식회사 (주4)	건설장비 등의 판매	대한민국	-	100	12월 31일

(주1) 전기 중 신규 설립하였습니다.

(주2) 전기 중 사명을 변경하였습니다.

(주3) 당기 중 신규 설립하였습니다.

(주4) 당기 중 두산산업차량 주식회사가 두산밥캣코리아 주식회사를 흡수합병 후, 사명을 두산밥캣코리아 주식회사로 변경하였습니다.

(주5) 당기 중 지분이 Doosan Bobcat Singapore Pte. Ltd.에서 두산밥캣코리아 주식회사로 이전되었습니다.

(주6) 당기 중 두산모트롤 주식회사 및 종속회사를 인수하였습니다.

2) 보고기간종료일 현재 연결대상 주요 종속기업의 요약재무정보는 다음과 같습니다.

(단위: USD천)

회사명	자산	부채	매출액	당기순손익	총포괄손익
Doosan Bobcat North America, Inc. 및 그 종속기업	5,334,272	2,671,113	4,815,790	373,261	377,722
Doosan Bobcat Canada Ltd.	161,628	55,818	300,628	25,354	25,354
Doosan Bobcat EMEA s.r.o. 및 그 종속기업	2,178,223	533,124	1,392,478	16,941	17,022
Doosan Bobcat France S.A.S	67,855	32,329	193,328	4,178	4,215
Doosan Bobcat Belgium B.V.	73,913	53,080	135,664	2,985	2,985
Rushlift Ltd.	117,935	108,687	60,766	(161)	(161)
Doosan Bobcat Singapore Pte., Ltd. 및 그 종속기업	99,855	44,860	155,421	(36,704)	(36,704)
Doosan Bobcat China Co., Ltd.	87,877	48,023	96,611	1,686	1,686
두산밥캣코리아 주식회사 및 그 종속기업	840,883	472,812	1,125,816	112,756	106,081
Doosan Bobcat India Private Ltd.	128,169	85,354	105,465	604	604
두산모트롤 주식회사 및 그 종속기업	194,366	41,292	153,563	(6,747)	(6,854)
Doosan Mottrol China Jiangyin Co., Ltd.	61,427	15,913	72,903	(383)	(383)

(3) 당기 중 연결대상범위의 변동은 다음과 같습니다.

1) 당기

회 사 명	변동여부	변동사유
(구)두산밥캣코리아 주식회사	연결제외	피합병
두산모트롤 주식회사	연결편입	인수
Doosan Mottrol China Jiangyin Co., Ltd.	연결편입	인수
Rushlift GSE Limited.	연결편입	신규설립

2) 전기

회 사 명	변동여부	변동사유
Genesis Forklift Trucks Limited	연결제외	청산
Rushlift Holdings Ltd.	연결제외	청산
Doosan Materials Handling UK Ltd.	연결제외	청산
Doosan Bobcat Mexico Monterrey, S. de R.L. de C.V.	연결편입	신규설립
Doosan Bobcat Global Collaboration Center, Inc.	연결제외	청산
Doosan Equipment South East, LLC	연결제외	청산
Doosan Industrial Vehicle America Corp.	연결제외	피합병



## 2. 중요한 회계정책

다음은 연결재무제표 작성에 적용된 중요한 회계정책입니다. 이러한 정책은 별도의 언급이 없다면, 표시된 회계기간에 계속적으로 적용됩니다.

### (1) 연결재무제표 작성 기준

연결회사의 연결재무제표는 '주식회사 등의 외부감사에 관한 법률'에 따라 제정된 한국채택 국제회계기준(이하 기업회계기준)에 따라 작성했습니다. 한국채택국제회계기준은 국제회계 기준위원회("IASB")가 발표한 기준서와 해석서 중 대한민국이 채택한 내용을 의미합니다.

연결재무제표는 다음을 제외하고는 역사적 원가에 기초하여 작성하였습니다.

- 특정 금융자산과 금융부채(파생상품 포함), 공정가치로 측정하는 특정 유형자산
- 순공정가치로 측정하는 매각예정자산
- 확정급여제도와 공정가치로 측정하는 사외적립자산

한국채택국제회계기준은 재무제표 작성 시 중요한 회계추정의 사용을 허용하고 있으며, 회계정책을 적용함에 있어 경영진의 판단을 요구하고 있습니다. 보다 복잡하고 높은 수준의 판단이 필요한 부분이나 중요한 가정 및 추정이 필요한 부분은 주석3에서 설명하고 있습니다.

### (2) 회계정책과 공시의 변경

#### 1) 연결회사가 채택한 제·개정 기준서 및 해석서

연결회사는 2024년 1월 1일로 개시하는 회계기간부터 다음의 제·개정 기준서 및 해석서를 신규로 적용하였습니다.

- 기업회계기준서 제1116호 '리스' 개정 - 판매후리스에서 발생하는 리스부채

기업회계기준서 제1116호 '리스' 개정사항은 판매자-리스이용자가 판매후리스 거래에서 생기는 리스부채 측정 시 판매자-리스이용자가 계속 보유하는 사용권에 대해서는 어떠한 차손익도 인식하지 않도록 요구사항을 명확히 하였습니다. 이 개정사항이 연결재무제표에 미치는 영향은 없습니다.

- 기업회계기준서 제1001호 '재무제표 표시' 개정 - 부채의 유동·비유동 분류  
기업회계기준서 제1001호의 개정사항은 부채의 유동·비유동 분류에 대한 다음의 요구사항을 명확히 합니다.

- 1) 결제를 연기할 수 있는 권리의 의미
- 2) 연기할 수 있는 권리가 보고기간말 현재 존재해야 함
- 3) 유동성 분류는 기업의 연기할 권리의 행사 가능성에 영향을 받지 않음
- 4) 기업이 자신의 지분상품을 이전하여 부채를 결제할 수 있는 조건은 그 옵션을 지분상품으로 분류하고 동 옵션을 복합금융상품의 자본 요소로서 부채와 분리하여 인식하는 경우라면, 유동·비유동 분류에 영향을 미치지 않음

또한, 기업이 차입약정으로 인해 발생한 부채를 비유동부채로 분류하고, 결제를 연기할 수 있는 기업의 권리가 보고기간 후 12개월 이내에 약정사항을 준수하는지 여부에 따라 좌우되는 경우 이를 공시해야 합니다.

- 기업회계기준서 제1007호 '현금흐름표', 제1107호 '금융상품: 공시' 개정 - 공급자금융약정

기업회계기준서 제1007호 '현금흐름표', 제1107호 '금융상품: 공시'의 개정은 공급자금융약정의 특성을 명확히 하고 그러한 약정에 대한 추가 공시를 요구합니다. 이 개정사항의 공시 요구사항은 재무제표이용자가 공급자금융약정이 기업의 부채와 현금흐름 및 유동성위험의 노출에 미치는 영향을 이해할 수 있도록 도움을 주기 위한 것입니다. 이 개정사항에 따라 연결기업은 공급자금융약정에 대하여 공시하였으며, 주석 33을 참조바랍니다

## 2) 연결회사가 적용하지 않은 제·개정 기준서 및 해석서

제정 또는 공표되었으나 시행일이 도래하지 않아 적용하지 아니한 제·개정 기준서 및 해석서는 다음과 같습니다.

- 기업회계기준서 제1021호 '환율변동효과' 개정 - 교환가능성 결여

기업이 다른 통화와의 교환가능성을 평가하는 방법과 교환 가능성 결여 시 현물환율을 결정하는 방법을 명확히 하기 위해 기업회계기준서 제1021호 '환율변동효과'가 개정되었습니다. 또한 이 개정사항은 교환가능성이 결여된 통화가 기업의 재무성과, 재무상태 및 현금흐름에 어떻게 영향을 미치는지 또는 영향을 미칠 것으로 예상되는지를 재무제표 이용자가 이해할 수 있는 정보를 공시하도록 요구합니다.

이 개정사항은 2025년 1월 1일 이후 최초로 시작되는 회계연도부터 적용됩니다. 조기적용이 허용되며 그 사실은 공시되어야 합니다. 이 개정사항을 적용할 때 연결기업은 비교정보를 재작성하지 않습니다. 이 개정사항은 연결재무제표에 중요한 영향을 미치지 않을 것으로 예상됩니다.

## (3) 연결

연결회사는 기업회계기준서 제1110호 '연결재무제표'에 따라 연결재무제표를 작성하고 있습니다.

### 1) 종속기업

종속기업은 지배기업이 지배하고 있는 모든 기업입니다. 회사가 투자한 기업에 관여해서 변동이익에 노출되거나 변동이익에 대한 권리가 있고, 투자한 기업에 대해 자신의 힘으로 그러한 이익에 영향을 미칠 능력이 있는 경우, 해당 기업을 지배한다고 판단합니다. 종속기업은 회사가 지배하게 되는 시점부터 연결재무제표에 포함되며, 지배력을 상실하는 시점부터 연결재무제표에서 제외됩니다.

연결회사의 사업결합은 동일지배 하에 있는 기업실체나 사업에 대한 결합을 제외하고 취득법을 적용하여 회계처리하고 있습니다. 동일지배하에 있는 기업실체나 사업에 대한 결합은 취득한 자산과 인수한 부채를 최상위지배기업의 연결재무제표 상 장부금액으로 인식하고 있습니다. 연결회사는 이전대가와 취득한 순자산 장부금액의 차액을 자본잉여금에서 가감하고

있습니다.

취득법으로 회계처리 되는 경우, 이전대가는 취득일의 공정가치로 측정하고, 사업결합으로 취득한 식별가능한 자산·부채 및 우발부채는 취득일의 공정가치로 최초 측정하고 있습니다. 연결회사는 청산 시 순자산의 비례적 몫을 제공하는 비지배지분을 사업결합 건별로 판단하여 피취득자의 순자산 중 비례적 지분 또는 공정가치로 측정합니다. 그밖의 비지배지분은 다른 기준서의 요구사항이 없다면 공정가치로 측정합니다. 취득관련 원가는 발생 시 당기비용으로 인식됩니다.

영업권은 이전대가, 피취득자에 대한 비지배지분의 금액과 취득자가 이전에 보유하고 있던 피취득자에 대한 지분의 취득일의 공정가치 합계액이 취득한 식별가능한 순자산을 초과하는 금액으로 인식됩니다. 이전대가 등이 취득한 종속기업 순자산의 공정가액보다 작다면, 그 차액은 당기손익으로 인식됩니다.

연결회사 내의 기업간에 발생하는 거래로 인한 채권, 채무의 잔액, 수익과 비용 및 미실현이익 등은 제거됩니다. 또한 종속기업의 회계정책은 연결회사에서 채택한 회계정책을 일관성 있게 적용하기 위해 차이가 나는 경우 수정됩니다.

지배력의 상실을 발생시키지 않는 비지배지분과의 거래는 비지배지분의 조정금액과 지급 또는 수취한 대가의 공정가치의 차이를 지배기업의 소유주에게 귀속되는 자본으로 직접 인식합니다.

연결회사가 종속기업에 대해 지배력을 상실하는 경우, 보유하고 있는 해당 기업의 잔여 지분은 동 시점에 공정가치로 재측정되며, 관련 차액은 당기손익으로 인식됩니다.

## 2) 관계기업

관계기업은 연결회사가 유의적 영향력을 보유하는 기업이며, 관계기업 투자는 최초에 취득 원가로 인식하며 이후 지분법을 적용합니다. 연결회사와 관계기업 간의 거래에서 발생한 미실현이익은 연결회사의 관계기업에 대한 지분에 해당하는 부분만큼 제거됩니다. 관계기업의 손실 중 연결회사의 지분이 관계기업에 대한 투자지분(순투자의 일부를 구성하는 장기투자지분 포함)과 같거나 초과하는 경우에는 지분법 적용을 중지합니다. 단, 연결회사의 지분이 영(0)으로 감소된 이후 추가 손실분에 대하여 연결회사에 법적-의제 의무가 있거나, 관계기업을 대신하여 지급하여야 하는 경우, 그 금액까지만 손실과 부채로 인식합니다. 또한 관계기업 투자에 대한 객관적인 손상의 징후가 있는 경우 관계기업 투자의 회수가능액과 장부금액과의 차이는 손상차손으로 인식됩니다. 연결회사는 지분법을 적용하기 위하여 관계기업의 재무제표를 이용할 때, 유사한 상황에서 발생한 동일한 거래나 사건에 대하여 연결회사가 적용하는 회계정책과 동일한 회계정책이 적용되었는지 검토하여 필요한 경우 관계기업의 재무제표를 조정합니다.

## 3) 공동약정

둘 이상의 당사자들이 공동지배력을 보유하는 공동약정은 공동영업 또는 공동기업으로 분류됩니다. 공동영업자는 공동영업의 자산과 부채에 대한 권리와 의무를 보유하며, 공동영업의 자산과 부채, 수익과 비용 중 자신의 몫을 인식합니다. 공동기업참여자는 공동기업의 순자산에 대한 권리를 가지며, 지분법을 적용합니다.

## (4) 외화 환산

## 1) 기능통화와 표시통화

연결회사는 연결회사 내 개별기업의 재무제표에 포함되는 항목들을 각각의 영업활동이 이뤄지는 주된 경제 환경에서의 통화("기능통화")를 적용하여 측정하고 있습니다. 지배기업의 기능통화는 대한민국 원화이며, 연결재무제표는 달러(USD)로 표시되어 있습니다.

## 2) 외화거래와 기말잔액의 환산

외화거래는 거래일의 환율 또는 재측정되는 항목인 경우 평가일의 환율을 적용한 기능통화로 인식됩니다. 외화거래의 결제나 화폐성 외화 자산·부채의 환산에서 발생하는 외환차이는 당기손익으로 인식됩니다.

비화폐성 금융자산·부채로부터 발생하는 외환차이는 공정가치 변동손익의 일부로 보아 당기손익-공정가치 측정 지분상품으로부터 발생하는 외환차이는 당기손익으로 기타포괄손익-공정가치 측정 지분상품의 외환차이는 기타포괄손익에 포함하여 인식됩니다.

## 3) 연결회사 등의 외화환산

연결회사의 표시통화와 다른 기능통화를 가진 모든 해외사업장의 경영성과와 재무상태는 다음과 같은 방법으로 연결회사의 표시통화로 환산하고 있습니다.

① 연결재무상태표의 자산과 부채는 보고기간종료일 현재의 마감환율로 환산하고 있습니다.

② 연결손익계산서의 수익과 비용은 해당기간의 평균환율로 환산하고 있습니다. 다만, 이러한 평균환율이 거래일의 전반적인 누적환율효과에 대한 합리적인 근사치가 아닐 경우에는 해당 거래일의 환율로 환산하고 있습니다.

③ 위 ①, ②의 환산에서 발생하는 외환차이는 별도의 자본항목(기타포괄손익)으로 인식하고 있습니다.

해외사업장에 대한 순투자 및 그러한 투자에 대한 위험회피 수단으로 지정된 차입금또는 기타 통화상품에서 발생하는 외환차이는 자본항목(기타포괄손익)으로 인식하고 있습니다. 해외사업장의 일부 또는 전부 처분으로 인하여 지배력을 상실하는 경우, 자본항목으로 인식한 순투자에 대한 외환차이는 연결손익계산서의 처분손익의 일부로 인식하고 있습니다. 해외사업장의 취득에서 발생하는 영업권과 공정가치 조정액은 취득하는 피투자회사의 자산·부채로 간주하며, 마감환율로 환산하고 있습니다.

## (5) 현금 및 현금성자산

현금 및 현금성자산은 보유중인 현금, 요구불예금 및 취득일 현재 확정된 금액의 현금으로 전환이 용이하고, 가치변동의 위험이 경미한 매우 유동적인 단기 투자자산으로 구성되어 있습니다.

## (6) 금융자산

## 1) 분류

연결회사는 다음의 측정 범주로 금융자산을 분류합니다.

- 당기손익-공정가치 측정 금융자산
- 기타포괄손익-공정가치 금융자산
- 상각후원가 측정 금융자산

금융자산은 금융자산의 관리를 위한 사업모형과 금융자산의 계약상 현금흐름 특성에 근거하여 분류합니다.

공정가치로 측정하는 금융자산의 손익은 당기손익 또는 기타포괄손익으로 인식합니다. 채무상품에 대한 투자는 해당 자산을 보유하는 사업모형에 따라 그 평가손익을 당기손익 또는 기타포괄손익으로 인식합니다. 연결회사는 금융자산을 관리하는 사업모형을 변경하는 경우에 만 채무상품을 재분류합니다.

단기매매항목이 아닌 지분상품에 대한 투자는 최초 인식시점에 후속적인 공정가치 변동을 기타포괄손익으로 표시할 것을 지정하는 취소불가능한 선택을 할 수 있습니다. 지정되지 않은 지분상품에 대한 투자의 공정가치 변동은 당기손익으로 인식합니다.

## 2) 측정

연결회사는 최초 인식시점에 금융자산을 공정가치로 측정하며, 당기손익-공정가치 측정 금융자산이 아닌 경우에 해당 금융자산의 취득과 직접 관련되는 거래원가는 공정가치에 가산합니다. 당기손익-공정가치 측정 금융자산의 거래원가는 당기손익으로 비용처리합니다.

### ① 채무상품

금융자산의 후속적인 측정은 금융자산의 계약상 현금흐름 특성과 그 금융자산을 관리하는 사업모형에 근거합니다. 연결회사는 채무상품을 다음의 세 범주로 분류합니다.

#### (가) 상각후원가

계약상 현금흐름을 수취하기 위해 보유하는 것이 목적인 사업모형 하에서 금융자산을 보유하고, 계약상 현금흐름이 원리금만으로 구성되어 있는 자산은 상각후원가로 측정합니다. 상각후원가로 측정하는 금융자산으로서 위험회피관계의 적용 대상이 아닌 금융자산의 손익은 해당 금융자산을 제거하거나 손상할 때 당기손익으로 인식합니다. 유효이자율법에 따라 인식하는 금융자산의 이자수익은 '금융수익'에 포함됩니다.

#### (나) 기타포괄손익-공정가치 측정 금융자산

계약상 현금흐름의 수취와 금융자산의 매도 둘 다를 통해 목적을 이루는 사업모형 하에서 금융자산을 보유하고, 계약상 현금흐름이 원리금만으로 구성되어 있는 금융자산은 기타포괄손익-공정가치로 측정합니다. 손상차손(환입)과 이자수익 및 외환손익을 제외하고는, 공정가치로 측정하는 금융자산의 평가손익은 기타포괄손익으로 인식합니다. 금융자산을 제거할 때에는 인식한 기타포괄손익누계액을 자본에서 당기손익으로 재분류합니다. 유효이자율법에

따라 인식하는 금융자산의 이자수익은 '금융수익'에 포함됩니다. 외환손익은 '금융수익 또는 금융비용'으로 표시하고 손상차손은 '기타영업외비용'으로 표시합니다.

#### (다) 당기손익-공정가치측정 금융자산

상각후원가 측정이나 기타포괄손익-공정가치 측정 금융자산이 아닌 채무상품은 당기손익-공정가치로 측정됩니다. 위험회피관계가 적용되지 않는 당기손익-공정가치 측정 채무상품의 손익은 당기손익으로 인식하고 발생한 기간에 손익계산서에 '금융수익 또는 금융비용'으로 표시합니다.

#### ② 지분상품

연결회사는 모든 지분상품에 대한 투자를 후속적으로 공정가치로 측정합니다. 공정가치 변동을 기타포괄손익으로 표시할 것을 선택한 장기적 투자목적 또는 전략적 투자목적의 지분상품에 대해 기타포괄손익으로 인식한 금액은 해당 지분상품을 제거할 때에도 당기손익으로 재분류하지 않습니다. 이러한 지분상품에 대한 배당수익은 연결회사가 배당을 받을 권리가 확정된 때 '금융수익'으로 당기손익으로 인식합니다.

당기손익-공정가치로 측정하는 금융자산의 공정가치 변동은 손익계산서에 '기타수익 또는 기타비용'으로 표시합니다. 기타포괄손익-공정가치로 측정하는 지분상품에 대한 손상차손(환입)은 별도로 구분하여 인식하지 않습니다.

#### 3) 손상

연결회사는 미래전망정보에 근거하여 상각후원가로 측정하거나 기타포괄손익-공정가치로 측정하는 채무상품에 대한 기대신용손실을 평가합니다. 손상 방식은 신용위험의 유의적인 증가 여부에 따라 결정됩니다. 단, 매출채권 및 리스채권에 대해 연결회사는 채권의 최초 인식시점부터 전체기간 기대신용손실을 인식하는 간편법을 적용합니다.

#### 4) 인식과 제거

금융자산의 정형화된 매입 또는 매도는 매매일에 인식하거나 제거합니다. 금융자산은 현금 흐름에 대한 계약상 권리가 소멸하거나 금융자산을 양도하고 소유에 따른 위험과 보상의 대부분을 이전한 경우에 제거됩니다.

연결회사가 금융자산을 양도한 경우라도 채무자의 채무불이행시의 소구권 등으로 양도한 금융자산의 소유에 따른 위험과 보상의 대부분을 연결회사가 보유하는 경우에는 이를 제거하지 않고 그 양도자산 전체를 계속하여 인식하되, 수취한 대가를 금융부채로 인식합니다. 해당 금융부채는 재무상태표에 '차입금'으로 분류됩니다.

#### 5) 금융상품의 상계

금융자산과 부채는 인식한 자산과 부채에 대해 법적으로 집행가능한 상계권리를 현재 보유하고 있고, 순액으로 결제하거나 자산을 실현하는 동시에 부채를 결제할 의도를 가지고 있을 때 상계하여 재무상태표에 순액으로 표시합니다. 법적으로 집행가능한 상계권리는 미래사건에 좌우되지 않으며, 정상적인 사업과정의 경우와 채무불이행의 경우 및 지급불능이나 파산

의 경우에도 집행가능한 것을 의미합니다.

## (7) 파생상품

파생상품은 파생상품 계약 체결 시점에 공정가치로 최초 인식되며 이후 공정가치로 재측정됩니다. 위험회피회계의 적용 요건을 충족하지 않는 파생상품의 공정가치변동은 당기손익으로 인식됩니다.

다만, 요건을 충족한 현금흐름위험회피회계를 적용하는 파생금융상품의 경우 위험회피에 효과적인 부분은 기타포괄손익으로 계상하고 있으며 비효과적인 부분인 파생금융상품의 공정가치 변동으로 인한 평가손익은 즉시 당기손익으로 인식하고 있습니다.

파생상품은 파생상품 계약 체결 시점에 공정가치로 최초 인식되며 이후 매 보고기간말에 공정가치로 재측정됩니다. 파생상품의 공정가치 변동은 해당 파생상품이 위험회피수단으로 지정되었는지 여부 및 위험회피대상의 성격에 따라 다르게 회계처리됩니다. 연결회사는 파생상품을 위험회피목적으로 체결하고 있으며, 그 중 일부 파생상품에 대하여 다음과 같은 위험회피관계의 위험회피수단으로 지정하고 있습니다.

- 인식된 자산이나 부채 또는 확정계약의 공정가치 변동에 대한 위험회피 (공정가치 위험회피)
- 인식된 자산이나 부채 또는 발생가능성이 매우 높은 예상거래의 현금흐름 변동에 대한 위험회피 (현금흐름 위험회피)
- 해외사업장에 대한 순투자에 대한 위험회피 (순투자 위험회피)

연결회사는 위험회피의 개시시점에 위험회피수단이 위험회피대상의 현금흐름의 변동을 상쇄할 것으로 기대되는지를 포함하여 위험회피수단과 위험회피대상의 경제적 관계를 문서화합니다. 또한, 연결회사는 위험회피거래를 수행하기 위한 위험관리 목적과 전략을 문서화합니다.

위험회피 목적을 위해 사용된 파생금융상품의 공정가치는 주식 8에, 현금흐름위험회피 항목 누계액의 변동내역은 주식 22에 공시되었습니다.

위험회피수단인 파생상품의 전체 공정가치는 위험회피대상의 잔여 만기가 12개월보다 길 경우 비유동자산이나 부채로 분류되고, 12개월 이하인 경우 유동자산이나 유동부채로 분류됩니다. 위험회피수단으로 지정되지 않은 파생상품부채는 결제일에 따라 유동과 비유동으로 구분되고, 파생상품자산은 예상만기에 따라 유동과 비유동으로 구분됩니다.

현금흐름위험회피수단으로 지정된 파생상품의 공정가치 변동 중 위험회피에 효과적인 부분은 위험회피 개시 이후 위험회피대상항목의 공정가치(현재가치) 변동 누계액(위험회피대상 미래예상현금흐름의 변동 누계액의 현재가치)을 한도로 현금흐름위험회피 항목으로 자본에 인식됩니다. 비효과적인 부분은 당기손익으로 인식됩니다.

옵션 계약이 예상거래의 위험회피를 위해 사용될 때 연결회사는 옵션의 내재가치 변동만을 위험회피수단으로 지정하고 있습니다. 옵션의 내재가치 변동 중 위험회피에 효과적인 부분에 대한 손익은 현금흐름위험회피 항목으로 자본에 인식됩니다. 옵션의 시간가치 변동 중 위험회피대상항목과 관련된 부분(대응된 시간가치)은 기타포괄손익의 위험회피원가 항목으로

자본에 인식합니다.

선도계약이 예상거래의 위험을 회피하기 위해 사용되는 경우, 연결회사는 일반적으로 선도 계약의 현물요소의 가치 변동만을 위험회피수단으로 지정하고 있습니다. 선도계약의 현물요소 가치 변동 중 위험회피에 효과적인 부분에 대한 손익은 현금흐름위험회피 항목으로 자본에 인식됩니다. 위험회피대상항목과 관련된 계약의 선도요소의 변동은 기타포괄손익의 위험회피원가 항목으로 자본에 인식합니다. 일부 경우에 연결회사는 선도 요소를 포함한 선도계약 공정가치의 전체 변동을 위험회피수단으로 지정합니다. 그런 경우 전체 선도계약 공정가치 변동 중 위험회피에 효과적인 부분에 대한 손익이 현금흐름위험회피 항목으로 자본에 인식됩니다.

자본에 누적된 금액은 위험회피대상항목이 당기손익에 영향을 미치는 기간에 다음과 같이 당기손익으로 재분류됩니다.

- 위험회피대상항목으로 인해 후속적으로 재고자산 등의 비금융자산을 인식하게 되는 때에는 이연된 위험회피 관련 손익, 이연된 옵션계약의 시간가치, 이연된 선도요소 모두 관련 자산의 최초 원가에 포함합니다. 위험회피와 관련하여 이연되었던 금액은 위험회피대상항목이 매출원가 등을 통해 당기손익에 영향을 미칠 때 궁극적으로 당기손익으로 인식됩니다.
- 변동이자율 차입금의 위험회피를 위한 이자율 스왑의 가치 변동 중 위험회피에 효과적인 부분에 대한 손익은 위험회피대상인 차입금의 이자비용이 인식되는 기간에 '금융원가'로 당기손익에 계상됩니다.

위험회피수단이 소멸, 매각, 종료, 행사된 경우 또는 위험회피관계가 적용조건을 충족하지 않는 경우, 현금흐름위험회피 항목 누계액은 예상거래가 발생하여 재고자산 등의 비금융자산을 인식할 때까지 현금흐름위험회피 항목에 남겨둡니다. 예상거래가 더 이상 발생할 것으로 예상되지 않는 경우에 현금흐름위험회피 항목 누계액과 위험회피 관련 이연원가는 당기손익으로 즉시 재분류됩니다

#### (8) 재고자산

재고자산은 원가와 순실현가능가치 중 작은 금액으로 표시하고 있습니다. 재고자산의 원가는 고정 및 변동제조간접비를 포함하며, 재고자산 분류별로 가장 적합한 방법으로 재고자산으로 배분되고 있습니다. 연결회사는 재고자산을 평균법(미착품은 개별법)에 의해 산정된 취득원가를 연결채무상태표가액으로 하고 있으며, 연중 계속기록법에 의하여 수량 및 금액을 계산하고 매 기말 실지재고조사를 실시하여 그 기록을 조정하고 있습니다.

연결회사는 정기적으로 불용, 시장가치 하락 및 진부화 등에 따라 재고자산순실현가능가치(제품, 상품 및 재공품은 순실현가능가치, 원재료 등은 현행대체원가)의 중요한 변동을 발생시킬 가능성을 검토하여 재고자산평가충당금으로 계상하고 있습니다. 연결회사는 정상적인 재고자산평가손실 및 감모손실은 매출원가에 가산하고, 비정상적인 평가손실은 기타영업외비용으로 회계처리합니다. 평가손실을 초래했던 상황이 해소되어 새로운 시가가 장부가액보다 상승한 경우에는 최초의 장부가액을 초과하지 않는 범위 내에서 평가손실을 환입하고, 이를 매출원가에서 차감합니다.

#### (9) 매각예정비유동자산(또는 처분자산집단)



비유동자산(또는 처분자산집단)은 장부금액이 매각거래를 통하여 주로 회수되고, 매각될 가능성이 매우 높은 경우에 매각예정으로 분류되며, 그러한 자산은 장부금액과 순공정가치 중 작은 금액으로 측정됩니다.

#### (10) 유형자산

유형자산은 최초에 원가로 측정하여 인식하고 있으며, 최초 인식 후에는 재평가모형을 적용하는 토지를 제외하고는 원가에서 감가상각누계액과 손상차손누계액을 차감한 금액을 장부금액으로 하고 있습니다. 유형자산을 구성하는 일부 요소의 내용연수가 자산 전체의 내용연수와 다른 경우에는, 별개의 자산으로 회계처리하고 있습니다. 자산의 원가는 자산의 취득에 직접적으로 관련된 지출로서 자산을 해체, 제거하거나 복구하는데 소요될 것으로 추정되는 원가가 포함됩니다.

토지는 공정가치에서 재평가 이후 인식한 손상차손누계액을 차감한 잔액을 장부금액으로 하고 있습니다. 재평가는 보고기간 말에 자산의 장부금액이 공정가치와 중요하게 차이가 나지 않도록 주기적으로 수행하고 있습니다. 자산의 장부금액이 재평가로 인하여 증가된 경우에 그 증가액은 기타포괄손익의 재평가잉여금으로 인식하고 있습니다. 그러나 동일한 자산에 대하여 이전에 당기손익으로 인식한 재평가감소액이 있다면 그 금액을 한도로 재평가증가액만큼 당기손익으로 인식합니다. 재평가손실은 당기손익으로 인식합니다. 그러나 동일한 자산에 대한 재평가잉여금의 잔액이 있다면 재평가감소액을 기타포괄손익으로 인식합니다.

유형자산의 일부를 대체할 때 발생하는 원가는 해당 자산으로부터 발생하는 미래 경제적 효익이 연결회사에 유입될 가능성이 높으며 그 원가를 신뢰성 있게 측정할 수 있는 경우에 자산의 장부금액에 포함하거나 적절한 경우 별도의 자산으로 인식하고 있습니다. 이때 대체된 부분의 장부금액은 제거하고 있습니다. 그 외의 일상적인 수선·유지와 관련하여 발생하는 원가는 발생시점에 당기손익으로 인식하고 있습니다.

유형자산 중 토지는 감가상각을 하지 않으며, 그 외 유형자산은 자산의 취득원가에서 잔존가치를 차감한 금액에 대하여 아래에 제시된 경제적 내용연수에 걸쳐 해당 자산에 내재되어 있는 미래 경제적 효익의 예상 소비 형태를 가장 잘 반영한 정액법으로 상각하고 있습니다.

유형자산의 감가상각은 아래의 추정 내용연수에 따라 이루어집니다.

구 분	내용연수	구 분	내용연수
건물	10~40년	차량운반구	3~6년
기계장치	5~15년	비품	3~10년

유형자산을 구성하는 일부의 원가가 당해 유형자산의 전체원가와 비교하여 유의적이라면, 해당 유형자산을 감가상각할 때 그 부분은 별도로 구분하여 감가상각하고 있습니다.

매 회계연도 말에 자산의 잔존가치와 내용연수 및 감가상각방법을 재검토하고 재검토 결과 추정치가 종전 추정치와 다르다면 그 차이는 회계추정의 변경으로 처리하고 있습니다.

자산의 장부금액이 추정 회수가능액을 상회하는 경우 자산의 장부금액을 회수가능액으로 조정하고, 그 차액을 손상차손으로 회계처리하고 있으며, 차기 이후 손상된 자산의 회수가능액

이 장부가액을 초과하는 경우 손상 전 장부가액의 감가상각 후 잔액을 한도로 하여 그 초과액을 손상차손환입으로 회계처리하고 있습니다. 유형자산의 제거로 인하여 발생하는 손익은 순매각금액과 장부금액의 차이로 결정되고 제거할 때 기타영업외손익으로 인식합니다.

#### (11) 차입원가

적격자산의 취득, 건설 또는 생산과 직접 관련된 차입원가는 당해 자산 원가의 일부로 자본화되며, 적격자산을 취득하기 위한 특정목적 차입금의 일시적 운용에서 발생한 투자수익은 당 회계기간 동안 자본화 가능한 차입원가에서 차감됩니다. 기타 차입원가는 발생기간에 비용으로 인식됩니다.

#### (12) 정부보조금

연결회사는 자산취득에 사용될 정부보조금을 받는 경우에는 관련 자산을 취득하는 시점에서 관련 자산의 차감계정으로 회계처리하고 있습니다.

한편, 정부보조금을 사용하기 위하여 특정조건을 충족해야 하는 경우가 아닌 기타의 정부보조금을 받은 경우에는 주된 영업활동과 직접적인 관련성이 있다면 영업수익으로, 그렇지 않다면 기타영업외수익으로 회계처리하고 있으며, 대응되는 비용이 있는 경우에는 특정 비용과 상계처리하고 당기손익에 반영하고 있습니다.

#### (13) 무형자산

무형자산은 최초 인식할 때 원가로 측정하고, 사업결합으로 취득하는 무형자산은 취득시점에 공정가치로 계상합니다. 최초 인식 후에 원가에서 상각누계액과손상차손누계액을 차감한 금액을 장부금액으로 인식하고 있습니다. 후속지출은 관련되는 특정자산에 속하는 미래의 경제적 효익이 증가하는 경우에만 자본화하고 있습니다.

영업권과 내용연수가 비한정인 무형자산을 제외한 기타의 무형자산은 사용 가능한 시점부터 잔존가치를 영("0")으로 하여 아래의 내용연수 동안 정액법으로 상각하고 있습니다. 다만, 회원권 등에 대해서는 이를 이용할 수 있을 것으로 기대되는 기간에 대하여 예측가능한 제한이 없으므로 당해 무형자산의 내용연수가 비한정인 것으로 보아 상각하지 않고, 매년 손상검사를 통해 손상차손을 인식합니다.

구 분	내용연수
산업재산권	5~10년
개발비	5 년
기타무형자산	3~20년

사업결합을 통해 취득한 영업권은 취득시점에 취득하는 종속기업의 식별가능 순자산에 대한 연결회사의 지분에 해당하는 공정가치를 초과하여 지급한 대가에 해당되며, 종속기업 취득으로 인한 영업권은 무형자산에 포함되어 있습니다. 영업권은 상각은 않으나, 매년 손상검사를 하고 원가에서 손상차손누계액을 차감한 가액으로 표시하고 있습니다. 영업권에 대한 손상차손은 환입하지 않습니다. 이 때, 영업권은 손상검사 목적으로 현금창출단위 또는 현금창출단위집단으로 배부하고 있으며, 그 배부는 영업권이 발생한 사업결합으로 혜택을 받게 될 것

으로 기대되는 식별된 현금창출단위나 현금창출단위집단에 대하여 이루어지며, 이는 영업부문에 따라 결정됩니다.

개발활동과 관련된 지출은 해당 개발계획의 결과가 새로운 제품의 개발이나 실질적 기능 향상을 위한 것이며 연결회사가 그 개발계획의 기술적, 상업적 달성가능성이 높고 소요되는 자원을 신뢰성있게 측정가능한 경우에만 자본화됩니다. 자본화된 개발관련 지출에는 재료비, 직접노무비와 관련 제조간접비 발생액을 합리적으로 배분한 금액을 포함하고 있습니다. 자본화된 개발 관련 지출은 상각누계액과 손상차손누계액을 차감하여 계상하고 있습니다. 개발비는 추정내용연수동안 정액법으로 상각되며 그 상각액을 제조원가 또는 판매비와관리비의 무형자산상각비로 처리하고 있습니다. 이러한 요건을 만족하지 못하는 개발 관련 지출은 발생시 비용으로 인식하고 있습니다.

내용연수가 유한한 무형자산의 상각기간과 상각방법은 매 회계연도 말에 재검토하고, 내용연수가 비한정인 무형자산에 대해서는 그 자산의 내용연수가 비한정이라는 평가가 계속하여 정당한지를 매 회계기간에 재검토하며, 이를 변경하는 것이 적절하다고 판단되는 경우 회계추정의 변경으로 처리하고 있습니다.

#### (14) 투자부동산

임대수익이나 투자차익을 목적으로 보유하고 있는 부동산은 투자부동산으로 분류됩니다. 투자부동산은 최초 인식시점에 원가로 측정되며, 최초 인식 후에는 원가에서 감가상각누계액과 손상차손누계액을 차감한 금액으로 표시됩니다. 투자부동산 중 토지와 리스자산에서 대체된 투자부동산을 제외하고 추정 경제적 내용연수 19년 동안 정액법으로 상각됩니다.

#### (15) 비금융자산의 손상

영업권이나 내용연수가 비한정인 무형자산에 대하여는 매년, 상각대상 자산에 대하여는 자산손상을 시사하는 징후가 있을 때 손상검사를 수행하고 있습니다. 손상차손은 회수가능액(사용가치 또는 처분부대원가를 차감한 공정가치 중 높은 금액)을 초과하는 장부금액만큼 인식되고 영업권 이외의 비금융자산에 대한 손상차손은 매 보고기간종료일에 환입가능성이 검토됩니다.

#### (16) 금융부채

##### 1) 분류 및 측정

연결회사의 당기손익-공정가치 측정 금융부채는 단기매매목적의 금융상품입니다. 주로 단기 간 내에 재매입할 목적으로 부담하는 금융부채는 당기손익-공정가치 측정 금융부채로 분류됩니다. 또한, 위험회피회계의 수단으로 지정되지 않은 파생상품이나 금융상품으로부터 분리된 내재파생상품은 기타금융부채로 분류됩니다.

당기손익-공정가치 측정 금융부채, 금융보증계약, 금융자산의 양도가 제거조건을 충족하지 못하는 경우에 발생하는 금융부채를 제외한 모든 비파생금융부채는 상각후원가로 측정하는 금융부채로 분류되고 있습니다.

모든 금융부채는 최초에 공정가치로 인식되고, 차입부채의 경우에는 직접 관련된 거래원가를 차감합니다.

연결회사는 공급자금융약정으로 생긴 금융부채가 매입채무의 속성 및 기능과 유사한 경우 이

를 연결채무상태표에서 매입채무 및 기타채무로 분류합니다. 만약 연결기업의 공급자금융약정이 정상 영업주기 내에 사용되는 운전자본의 일부이고, 제공되는 담보수준이 매입채무와 유사하며, 공급자금융약정으로 생긴 부채의 조건이 공급자금융약정에 해당하지 않는 매입채무의 조건과 실질적으로 다르지 않는 경우가 이에 해당합니다. 공급자금융약정으로 생긴 부채가 연결채무상태표에서 매입채무 및 기타채무로 분류되는 경우 이와 관련된 현금흐름은 연결현금흐름표의 영업활동에 포함됩니다.

## 2) 금융부채의 제거

금융부채는 계약상 의무가 이행, 취소 또는 만료되어 소멸되거나 기존 금융부채의 조건이 실질적으로 변경된 경우에 채무상태표에서 제거됩니다. 소멸하거나 제3자에게 양도한 금융부채의 장부금액과 지급한 대가(양도한 비현금자산이나 부담한 부채를 포함)의 차액은 당기손익으로 인식합니다.

## 3) 금융부채의 상계

금융자산과 금융부채는 인식한 자산과 부채에 대해 법적으로 집행 가능한 상계 권리를 현재 가지고 있거나, 차액으로 결제하거나 자산을 실현하는 동시에 부채를 결제할 의도가 있는 경우에 연결채무상태표에서 상계하여 순액으로 표시됩니다.

## 4) 금융보증부채

금융보증계약은 채무상품의 최초 계약조건이나 변경된 계약조건에 따라 지급기일에 특정 채무자가 지급하지 못하여 보유자가 입은 손실을 보상하기 위해 발행자가 특정금액을 지급하여야 하는 계약입니다.

연결회사가 제공한 금융보증계약은 최초 인식시 공정가치로 측정되며, 후속적으로는다음 중 큰 금액으로 측정하여 '기타부채'로 인식됩니다.

- ① 금융상품의 손상규정에 따라 산정한 손실충당금
- ② 최초 인식금액에서 기업회계기준서 제1115호에 따라 인식한 이익누계액을 차감한 금액

## (17) 충당부채 및 우발부채

연결회사는 과거사건의 결과로 존재하는 현재의 법적의무 또는 의제의무 이행을 위하여 경제적 효익을 갖는 자원이 유출될 가능성이 높으며 그 의무의 이행에 소요되는금액의 신뢰성 있는 추정이 가능한 경우 충당부채를 인식하고 있습니다. 충당부채의 명목가액과 현재가치의 차이가 중요한 경우에는 의무를 이행하기 위하여 예상되는 지출액의 현재가치로 평가하고 있습니다. 매 보고기간종료일마다 충당부채의 잔액을검토하고, 보고기간종료일 현재 최선의 추정치를 반영하여 조정하고 있습니다. 시간경과로 인한 충당부채의 증가는 이자비용으로 인식하고 의무이행을 위하여 경제적 효익을 갖는 자원이 유출될 가능성이 더 이상 높지 않은 경우에는 관련 충당부채를 환입하고 있습니다. 제3자가 변제하여 줄 것이 확실한 경우에 한하여 변제할 금액을 별도의 자산으로 처리하며, 이 경우 변제에 따른 수익에 해당되는 금액은 충당부채의인식에 따라 연결손익계산서에 계상될 관련 비용과 상계하고 있습니다.

## (18) 당기법인세 및 이연법인세

법인세비용은 당기법인세와 이연법인세로 구성됩니다. 법인세는 기타포괄손익이나 자본에 직접 인식된 항목과 관련된 금액은 해당 항목에서 직접 인식하며, 이를 제외하고는 당기손익으로 인식됩니다.

당기법인세비용은 보고기간말 현재 제정되었거나 실질적으로 제정된 세법에 근거하여 측정합니다. 경영진은 적용 가능한 세법 규정이 해석에 따라 달라질 수 있는 상황에 대하여 연결회사가 세무신고 시 적용한 세무정책에 대하여 주기적으로 평가하고 있으며, 세무당국이 불확실한 법인세 처리를 수용할 가능성이 높은지 고려합니다. 연결회사는 법인세 측정 시 가장 가능성이 높은 금액 또는 기댓값 중 불확실성의 해소를 더 잘 예측할 것으로 예상되는 방법을 사용하여 불확실성의 영향을 반영합니다.

이연법인세는 자산과 부채의 장부금액과 세무기준액의 차이로 발생하는 일시적차이에 대하여 장부금액을 회수하거나 결제할 때의 예상 법인세효과로 인식됩니다. 다만, 사업결합 이외의 거래에서 자산, 부채를 최초로 인식할 때 발생하는 이연법인세 자산과 부채는 그 거래가 회계이익이나 과세소득에 영향을 미치지 않는다면 인식되지 않습니다.

이연법인세자산은 차감할 일시적 차이가 사용될 수 있는 미래 과세소득의 발생가능성이 높은 경우에 인식됩니다.

종속기업 및 관계기업 투자지분과 관련된 가산할 일시적 차이에 대해 소멸시점을 통제할 수 있는 경우, 그리고 예측가능한 미래에 일시적 차이가 소멸하지 않을 가능성이 높은 경우를 제외하고 이연법인세부채를 인식하고 있습니다. 또한 이러한 자산으로부터 발생하는 차감할 일시적 차이에 대하여 일시적 차이가 예측가능한 미래에 소멸할 가능성이 높고 일시적 차이가 사용될 수 있는 과세소득이 발생할 가능성이 높은경우에만 이연법인세자산을 인식하고 있습니다.

이연법인세자산과 부채는 법적으로 당기법인세자산과 당기법인세부채를 상계할 수 있는 권리를 회사가 보유하고 있으며, 동시에 이연법인세자산과 부채가 동일한 과세당국에 의해서 부과되는 법인세와 관련이 있으면서 순액으로 결제할 의도가 있는 경우에 상계됩니다.

## (19) 종업원급여

### 1) 퇴직급여

연결회사의 퇴직연금제도는 확정기여제도와 확정급여제도로 구분됩니다.

확정기여제도는 연결회사가 고정된 금액의 기여금을 별도 기금에 지급하는 퇴직연금제도이며, 기여금은 종업원이 근무 용역을 제공했을 때 비용으로 인식됩니다.

확정급여제도는 확정기여제도를 제외한 모든 퇴직연금제도입니다. 일반적으로 확정급여제도는 연령, 근속연수나 급여수준 등의 요소에 의해 종업원이 퇴직할 때 지급받을 퇴직연금급여의 금액이 확정됩니다. 확정급여제도와 관련하여 연결재무상태표에 계상된 부채는 보고기간종료일 현재 확정급여채무의 현재가치에 사외적립자산의 공정가치를 차감한 금액입니다. 확정급여채무는 매년 독립된 보험계리인에 의해 예측단위적립방식에 따라 산정되며, 확정급여채무의 현재가치는 그 지급시점과 만기가 유사한 우량회사채의 이자율로 기대미래현금유출액을 할인하여 산정됩니다. 한편, 순확정급여부채와 관련한 재측정요소는 기타포괄손익으

로 인식하고 즉시 이익잉여금으로 반영됩니다.

제도개정, 축소 또는 정산이 발생하는 경우, 과거근무원가 또는 정산으로 인한 손익은 당기손익으로 인식됩니다.

## 2) 주식기준보상

연결회사는 종업원으로부터 용역을 제공받은 대가로, 주식결제형과 현금결제형 주식기준보상제도를 운영하고 있습니다. 종업원에게 부여한 주식결제형 주식기준보상거래는 부여일에 지분상품의 공정가치로 측정되며, 가득기간에 걸쳐 정액 기준으로 당기손익과 기타자본항목으로 인식됩니다. 또한 종업원에게 부여하는 현금결제형 주식기준보상거래는 부채가 결제될 때까지 매 보고기간 말과 결제일에 지분상품의 공정가치로 재측정되고, 공정가치의 변동액은 당기손익으로 인식됩니다. 결제될 때까지 가득기간에 걸쳐 당기손익과 부채로 인식됩니다.

## (20) 수익인식

### 1) 수행의무의 식별

연결회사는 소형 건설기계 등의 제조 및 판매사업을 영위하고 있습니다. 연결회사는 고객과의 계약에 따라 재화의 판매 및 추가적인 품질보증 용역을 제공하고 있습니다.

### 2) 기간에 걸쳐 이행하는 수행의무: 품질보증 용역

연결회사는 일반 보증기간이 경과한 후에도 고객에게 제품의 품질에 대한 보증을 제공하고 있으며, 고객은 추가 보증을 별도로 구매할 수 있는 선택권이 있습니다. 이러한 보증은 기준서 제1115호에 따라 구별되는 별도의 수행의무에 해당되며 거래가격의 일부를 배분하여 수행의무의 진행정도에 따라 수익을 인식합니다.

### 3) 거래가격의 배분

연결회사는 하나의 계약에서 식별된 여러 수행의무에 상대적 개별 판매가격을 기초로 거래가격을 배분합니다. 각 수행의무의 개별판매가격은 관측 가능하나 이를 추정하는 경우 예상 원가 이윤 가산 접근법 등을 사용합니다.

### 4) 반품권이 있는 판매

기준서 제1115호 적용 시 연결회사는 받을 권리를 갖게 될 대가를 더 잘 예측할 것으로 예상하는 기대값 방법을 사용하여 변동 대가를 추정하고, 반품기한이 경과할 때 이미 인식한 누적 수익금액 중 유의적인 부분을 되돌리지 않을 가능성이 매우 높은 금액까지만 변동대가를 거래가격에 포함하여 수익을 인식합니다. 기업이 받았거나 받을 대가 중에서 권리를 갖게 될 것으로 예상하지 않는 금액은 환불부채로 계상합니다.

## (21) 리스

계약에는 리스요소와 비리스요소가 모두 포함될 수 있습니다. 연결회사는 상대적 개별 가격

에 기초하여 계약 대가를 리스요소와 비리스요소에 배분하였습니다.

리스조건은 개별적으로 협상되며 다양한 계약조건을 포함합니다. 리스계약에 따라 부과되는 다른 제약은 없지만 리스자산을 차입금의 담보로 제공할 수는 없습니다.

연결회사는 계약이 집행가능한 기간 내에서 해지불능기간에 리스이용자가 연장선택권을 행사할 것이 상당히 확실한 경우의 그 대상기간과 종료선택권을 행사하지 않을 것이 상당히 확실한 경우의 그 대상기간을 포함하여 리스기간을 산정합니다. 연결회사는 리스이용자와 리스제공자가 각각 다른 당사자의 동의 없이 종료할 수 있는 권리가 있는 경우 계약을 종료할 때 부담할 경제적 불이익을 고려하여 집행가능한 기간을 산정합니다.

리스에서 생기는 자산과 부채는 최초에 현재가치기준으로 측정합니다. 리스부채는 다음 리스료의 순현재가치를 포함합니다.

- 받을 리스 인센티브를 차감한 고정리스료(실질적인 고정리스료 포함),
- 지수나 요율(이율)에 따라 달라지는 변동리스료
- 잔존가치보증에 따라 리스이용자가 지급할 것으로 예상되는 금액
- 리스이용자가 매수선택권을 행사할 것이 상당히 확실한 경우에 그 매수선택권의 행사가격
- 리스기간이 리스이용자의 종료선택권 행사를 반영하는 경우에 그 리스를 종료하기 위하여 부담하는 금액

또한 리스부채의 측정에는 상당히 확실한(reasonably certain) 연장선택권에 따라 지급될 리스료를 포함합니다.

리스의 내재이자율을 쉽게 산정할 수 있는 경우 그 이자율로 리스료를 할인합니다. 내재이자율을 쉽게 산정할 수 없는 경우에는 리스이용자가 비슷한 경제적 환경에서 비슷한 기간에 걸쳐 비슷한 담보로 사용권자산과 가치가 비슷한 자산을 획득하는 데 필요한 자금을 차입한다면 지급해야 할 이자율인 리스이용자의 증분차입이자율을 사용합니다.

연결회사는 증분차입이자율을 다음과 같이 산정합니다.

- 제3자 금융을 받은 Doosan Bobcat North America, Inc. 의 차입이자율

사용권자산은 다음 항목들로 구성된 원가로 측정합니다.

- 리스부채의 최초 측정금액
- 받은 리스 인센티브를 차감한 리스개시일이나 그 전에 지급한 리스료
- 리스이용자가 부담하는 리스개설직접원가
- 복구원가의 추정치

사용권자산은 리스개시일부터 사용권자산의 내용연수 종료일과 리스기간 종료일 중 이른 날까지의 기간동안 감가상각합니다. 연결회사가 매수선택권을 행사할 것이 상당히 확실한

(reasonably certain) 경우 사용권자산은 기초자산의 내용연수에 걸쳐 감가상각합니다.

단기리스(리스기간이 12개월 이하인 리스)나 소액자산 리스(취득시 USD 5,000 이하)와 관련된 리스료는 당기손익으로 인식합니다.

## (22) 주당이익

기본주당이익은 주주에게 귀속되는 연결손익계산서상 연결당기순이익을 보고기간 동안의 연결회사의 가중평균 유통보통주식수로 나누어 산정한 것입니다. 희석주당이익은 모든 희석효과가 있는 잠재적보통주의 영향을 고려하여 주주에게 귀속되는 연결당기순이익을 보고기간 동안의 지배기업의 가중평균 유통보통주식수와 가중평균 잠재적희석증권주식수로 나누어 산정한 것입니다. 잠재적희석증권은 희석효과가 발생하는 경우에만 희석주당이익의 계산에 반영됩니다.

## (23) 배당금

배당금은 주주총회에서 승인된 시점에 부채로 인식하고 있습니다.

## (24) 부문별 보고

부문별 재무정보의 영업부문은 연결회사의 경영진에게 보고되는 보고자료와 동일한 방식으로 보고되고 있습니다. 연결회사의 경영진은 영업부문에 배부될 자원과 영업부문의 성과를 평가하는데 책임이 있습니다.

## (25) 재무제표 승인

당사의 연결재무제표는 2025년 2월 10일자 이사회에서 승인되었으며, 정기주주총회에서 수정승인 될 수 있습니다.

# 3. 중요한 회계추정 및 가정

재무제표 작성에는 미래에 대한 가정 및 추정이 요구되며 경영진은 연결회사의 회계정책을 적용하기 위해 판단이 요구됩니다. 추정 및 가정은 지속적으로 평가되며, 과거 경험과 현재의 상황에 비추어 합리적으로 예측가능한 미래의 사건을 고려하여 이루어집니다. 회계추정의 결과가 실제 결과와 동일한 경우는 드물 것이므로 중요한 조정을 유발할 수 있는 유의적인 위험을 내포하고 있습니다.

다음 회계연도에 자산 및 부채 장부금액의 조정에 영향을 미칠 수 있는 경영진 판단과 유의적 위험에 대한 추정 및 가정은 다음과 같습니다. 일부 항목에 대한 유의적인 판단 및 추정에 대한 추가적인 정보는 개별 주석에 포함되어 있습니다.

## (1) 수익인식 - 매출에서 차감되는 항목

연결회사는 고객에게 제공하는 프로모션 및 인센티브 등을 매출에서 차감하고 있으며, 발생한 매출과 관련한 매출 차감항목이 미정산된 경우 해당 금액은 발생기준으로인식되고있습니



다. 프로모션 및 인센티브 등의 미정산 금액은 판매시점에 누적된 경험에 기초하여 기대값을 추정하고 있으며, 연결회사의 수익은 예측된 매출 차감항목에 영향을 받습니다.

## (2) 영업권의 손상

연결회사는 매년 영업권의 손상 발생여부에 대한 손상검사를 수행하고 있습니다. 현금창출단위의 회수가능가액은 사용가치와 순공정가치 중 큰 금액에 근거하여 산출됩니다. 사용가치를 계산하기 위하여 경영진은 해당 자산이나 현금창출단위로부터 발생하는 미래기대현금흐름을 추정하고 이러한 미래기대현금흐름의 현재가치를 계산하기 위한 적절한 할인율을 선택하여야 합니다. 주요 가정을 포함한 세부사항은 주석 10에 기술하였습니다.

## (3) 개발비의 손상

연결회사는 매 보고기간말에 자본화된 개발비에 대한 사업성, 기술적 실현가능성 및 미래 경제적 효익의 유입가능성 등을 검토하여 손상검토를 수행하고 있습니다. 자본화된 개발비에 대한 손상 징후 검토나 회수가능액 계산 과정에는 경영진의 회계추정과 판단을 포함하고 있습니다.

## (4) 법인세

연결회사의 과세소득에 대한 법인세는 다양한 국가의 세법 및 과세당국의 결정을 적용하여 산정되므로 최종 세효과를 산정하는 데에는 불확실성이 존재합니다.

당기법인세 및 이연법인세에 대하여 보고기간말까지 제정되었거나 실질적으로 제정된 세법을 사용하여 당해 자산이 실현되거나 부채가 결제될 회계기간에 적용될 것으로 기대되는 세율로 측정하고 있습니다. 그러나 실제 미래 최종 법인세부담은 보고기간말 현재 인식한 관련 자산·부채와 일치하지 않을 수 있으며, 이러한 차이는 최종 법인세효과가 확정된 시점의 당기법인세 및 이연법인세자산·부채에 영향을 줄 수 있습니다.

세무상결손금이 사용될 수 있는 미래과세소득의 발생가능성이 높은 경우 그 범위안에서 미사용 세무상결손금에 대하여 이연법인세자산을 인식합니다. 미래과세소득의 예측을 위한 경영진의 추정에는 유의적인 판단이 포함되며, 이러한 추정이 연결회사의 이연법인세자산에 영향을 줄 수 있습니다.

연결회사는 특정 기간동안 과세소득의 일정 금액을 투자, 임금증가 등에 사용하지 않았을 때 세법에서 정하는 방법에 따라 산정된 법인세를 추가로 부담합니다. 따라서, 해당 기간의 당기법인세와 이연법인세를 측정할 때 이에 따른 세효과를 반영하여야 하고, 이로 인해 연결회사가 부담할 법인세는 각 연도의 투자, 임금증가 등의 수준에 따라 달라지므로 최종 세효과를 산정하는데에는 불확실성이 존재합니다(주석 29 참조).

## (5) 순확정급여부채

순확정급여부채의 현재가치는 보험수리적방식에 의해 결정되는 다양한 요소들 특히 할인율의 변동에 영향을 받습니다. 자세한 내역은 주석 17에서 기술하고 있습니다.

## (6) 판매보증충당부채

연결회사는 관련 수익을 인식하는 때에 제품에 대한 보증을 제공하고 있습니다. 연결회사는 때 보고기간종료일에 보증충당부채를 미래와 현재의 보증의무를 이행하는데 필요하다고 판단되는 최선의 추정치로 계상하고 있습니다. 해당 지역의 관계법령 및 관행에 따라 이러한 회계 추정치는 미래의 회계기간에 추가적인 충당금을 설정하도록 변경될 수 있습니다.

## (7) 금융자산의 손상

기준서 제1109호의 금융자산의 손실충당금은 채무불이행위험과 기대신용률에 대한 가정에 근거하였습니다. 연결회사는 이러한 가정을 세우고 손상 계산을 위한 투입요소를 선택할 때 보고기간종료일의 미래 전망에 대한 추정 및 과거 경험, 현재 시장 상황에 근거하여 판단합니다.

## (2) 별도재무제표

### 재 무 상 태 표

제11기 2024년 12월 31일 현재

제10기 2023년 12월 31일 현재

두산밥캣 주식회사

(단위 : 원)

과 목	제 11 기		제 10 기	
자산				
Ⅰ. 유동자산		206,123,104,293		46,394,937,305
1. 현금및현금성자산	164,888,019,030		18,718,485,384	
2. 매출채권 및 기타채권	39,730,474,813		26,437,005,949	
3. 당기법인세자산	-		580,020,819	
4. 기타유동자산	1,504,610,450		659,425,153	
Ⅱ. 비유동자산		3,821,347,050,053		3,578,080,680,082
1. 기타비유동채권	49,591,240,941		30,216,412,044	
2. 종속기업 및 관계기업투자	3,727,774,527,255		3,512,594,737,626	
3. 유형자산	13,311,801,710		14,482,675,091	
4. 무형자산	4,877,832,834		4,686,214,988	
5. 이연법인세자산	23,608,248,665		13,974,997,785	
6. 기타비유동자산	2,183,398,648		2,125,642,548	
자산총계		4,027,470,154,346		3,624,475,617,387
부채				
Ⅰ. 유동부채		108,762,736,823		199,921,522,962
1. 기타채무	18,061,290,683		17,614,544,506	
2. 당기법인세부채	16,132,864,140		-	
3. 유동성장기차입금	-		159,885,600,000	
4. 유동리스부채	2,352,643,846		2,239,029,813	
5. 기타유동부채	72,215,938,154		20,182,348,643	
Ⅱ. 비유동부채		531,442,825,165		434,291,469,469
1. 장기차입금	514,500,000,000		386,820,000,000	
2. 순확정급여부채	5,589,442,413		5,361,370,883	
3. 비유동리스부채	10,170,352,446		11,893,686,542	

4. 기타비유동부채	234,090,000		30,216,412,044	
5. 총당부채	948,940,306		-	
부채총계		640,205,561,988		634,212,992,431
자본				
Ⅰ. 자본금		50,124,583,000		50,124,583,000
Ⅱ. 자본잉여금		1,718,934,313,484		1,718,934,313,484
Ⅲ. 기타자본항목		(65,144,266,244)		(2,242,740,461)
Ⅳ. 이익잉여금		1,683,349,962,118		1,223,446,468,933
자본총계		3,387,264,592,358		2,990,262,624,956
부채와 자본총계		4,027,470,154,346		3,624,475,617,387

손익계산서

제11기 2024년 01월 01일부터 2024년 12월 31일까지

제10기 2023년 01월 01일부터 2023년 12월 31일까지

두산밥캣 주식회사

(단위 : 원)

과목	제 11기		제 10 기	
I. 영업수익		757,507,784,687		244,736,743,927
II. 영업비용		(64,296,563,638)		(59,420,368,191)
III. 영업이익		693,211,221,049		185,316,375,736
IV. 영업외손익		(36,210,342,266)		(22,376,667,591)
금융수익	39,974,720,751		22,435,962,766	
금융비용	(102,828,358,367)		(39,507,811,856)	
기타영업외수익	32,251,548,946		738,957,907	
기타영업외비용	(5,608,253,596)		(6,043,776,408)	
V. 법인세비용차감전순이익		657,000,878,783		162,939,708,145
법인세비용	(35,918,771,571)		(16,877,330,590)	
VI. 당기순이익		621,082,107,212		146,062,377,555
VII. 주당이익				
기본주당이익		6,222.06		1,458.21
희석주당이익		6,216.96		1,457.62

포괄손익계산서

제11기 2024년 01월 01일부터 2024년 12월 31일까지

제10기 2023년 01월 01일부터 2023년 12월 31일까지

두산밥캣 주식회사

(단위 : 원)

과목	제 11기		제 10 기	
I. 당기순이익		621,082,107,212		146,062,377,555
II. 기타포괄손익		(982,706,027)		(2,102,305,657)
후속적으로 당기순이익으로 재분류되지 않는 포괄손익 :				
1. 확정급여제도의 재측정요소	(982,706,027)		(2,102,305,657)	
III. 당기총포괄이익		620,099,401,185		143,960,071,898

자본변동표

제11기 2024년 01월 01일부터 2024년 12월 31일까지

제10기 2023년 01월 01일부터 2023년 12월 31일까지

두산밥캣 주식회사

(단위 : 원)

과목	자본금	자본잉여금	기타자본항목	이익잉여금	총 계
2023.1.1(전기초)	50,124,583,000	2,718,934,313,484	(909,234,092)	234,770,574,585	3,002,920,236,977
총포괄손익:					-
당기순이익	-	-	-	146,062,377,555	146,062,377,555
확정급여제도의 재측정요소	-	-	-	(2,102,305,657)	(2,102,305,657)
주식발행초과금의 이익잉여금 전입	-	(1,000,000,000,000)	-	1,000,000,000,000	-

연차배당	-	-	-	(75,162,036,750)	(75,162,036,750)
중간배당	-	-	-	(80,122,140,800)	(80,122,140,800)
자기주식의 취득	-	-	(2,513,874,060)	-	(2,513,874,060)
주식보상비용	-	-	1,180,367,691	-	1,180,367,691
2023.12.31(전기말)	50,124,583,000	1,718,934,313,484	(2,242,740,461)	1,223,446,468,933	2,990,262,624,956
2024.1.1(당기초)	50,124,583,000	1,718,934,313,484	(2,242,740,461)	1,223,446,468,933	2,990,262,624,956
총포괄손익:					
당기순이익	-	-	-	621,082,107,212	621,082,107,212
확정급여제도의 재측정요소	-	-	-	(982,706,027)	(982,706,027)
연차배당	-	-	-	(80,122,140,800)	(80,122,140,800)
중간배당	-	-	-	(80,073,767,200)	(80,073,767,200)
자기주식의 취득	-	-	(64,845,283,310)	-	(64,845,283,310)
주식보상비용	-	-	1,943,757,527	-	1,943,757,527
2024.12.31(당기말)	50,124,583,000	1,718,934,313,484	(65,144,266,244)	1,683,349,962,118	3,387,264,592,358

현금흐름표

제11기 2024년 01월 01일부터 2024년 12월 31일까지

제10기 2023년 01월 01일부터 2023년 12월 31일까지

두산밥캣 주식회사

(단위: 원)

과목	제 11 기	제 10 기
I. 영업활동으로 인한 현금흐름	653,703,291,030	162,816,872,132
1. 영업활동에서 창출(사용)된 현금	(11,284,722,820)	906,410,028
(1) 당기순이익	621,082,107,212	146,062,377,555
(2) 조정	(618,621,171,354)	(146,705,105,891)
(3) 영업활동으로 인한 자산부채의 변동	(13,745,658,678)	1,549,138,364
2. 이자의 수취	3,017,480,158	2,892,381,048
3. 이자의 지급	(22,259,780,946)	(18,814,299,043)
4. 법인세의 납부	(29,123,963,146)	(21,737,619,906)
5. 배당금의 수취	713,354,277,784	199,570,000,005
II. 투자활동으로 인한 현금흐름	(183,957,240,509)	257,598,065,239
1. 투자활동으로 인한 현금유입액	65,288,593,855	286,332,227,615
(1) 단기금융상품의 처분	-	13,532,000,000
(2) 대여금의 감소	-	76,038,000,000
(3) 유형자산의 처분	8,068,374	12,596,425
(4) 종속기업투자주식의 처분	65,280,525,481	196,749,631,190
2. 투자활동으로 인한 현금유출액	(249,245,834,364)	(28,734,162,376)
(1) 단기금융상품의 취득	-	13,532,000,000
(2) 유형자산의 취득	250,424,983	562,790,176
(3) 무형자산의 취득	731,735,837	2,839,359,808
(4) 종속기업투자주식의 취득	248,263,673,544	11,800,012,392
III. 재무활동으로 인한 현금흐름	(325,130,530,986)	(429,380,330,211)
2. 재무활동으로 인한 현금유입액	71,840,000,000	-
(1) 차입금의 증가	71,840,000,000	-
2. 재무활동으로 인한 현금유출액	(396,970,530,986)	(429,380,330,211)
(1) 배당금의 지급	160,195,908,000	155,284,177,550
(2) 차입금의 상환	170,066,000,000	269,804,688,909
(3) 리스부채의 지급	1,863,339,676	1,777,589,692
(4) 자기주식의 취득	64,845,283,310	2,513,874,060
IV. 현금및현금성자산의 환율변동으로 인한 효과	1,554,014,111	240,358,994
V. 현금및현금성자산의 증감 ( I + II + III + IV )	146,169,533,646	(8,725,033,846)
VI. 기초의 현금및현금성자산	18,718,485,384	27,443,519,230
VII. 기말의 현금및현금성자산	164,888,019,030	18,718,485,384

이익잉여금처분계산서(안)

제 11 기  
2024년 1월 1일 부터  
2024년 12월 31일 까지  
처분예정일 2025년 3월 26일

제 10 기  
2023년 1월 1일 부터  
2023년 12월 31일 까지  
처분확정일 2024년 3월 25일

(단위: 천원)

과목	당기		전기	
I. 미처분이익잉여금		1,658,287,672		198,384,178
1. 전기이월미처분이익잉여금	1,118,262,037		134,546,247	
2. 당기순이익	621,082,107		146,062,378	
3. 확정급여제도 재측정요소	(982,706)		(2,102,306)	
4. 중간배당	(80,073,766)		(80,122,141)	
II. 임의적립금 등의 이입액		-		1,000,000,000
1. 주식발행초과금	-		1,000,000,000	
III. 이익잉여금 처분액		(79,012,121)		(80,122,141)
1. 이익준비금	-		-	
2. 배당금				
현금배당				
주당배당금(률) 당기 - 800원(160%)	79,012,121		80,122,141	
전기 - 800원(160%)				
IV. 차기이월미처분이익잉여금		1,579,275,551		1,118,262,037

## 주식

제11기 2024년 01월 01일부터 2024년 12월 31일까지

제10기 2023년 01월 01일부터 2023년 12월 31일까지

두산밥캣 주식회사

### 1. 일반사항

두산밥캣 주식회사(이하 "당사")는 두산인프라코어 주식회사로부터 2014년 4월 25일자로 물적분할하여 설립되었습니다. 당사는 미주, 유럽, 남미 및 아시아 지역 중심의 소형 건설기계 등을 제조 및 판매사업을 영위하는 Doosan Bobcat North America, Inc., Doosan Bobcat EMEA s.r.o., Doosan Bobcat Singapore Pte. Ltd. 및 두산밥캣코리아 주식회사(구, 두산산업차량 주식회사)를 지배 및 관리하는 것을 주된 사업목적으로 하고 있습니다.

당사는 2016년 11월 18일자로 당사의 주식을 한국증권거래소가 개설한 유가증권시장에 상장하였으며, 설립 이후 수차례의 증자 및 감자 등을 거쳐 당기말 현재 당사의 자본금은 보통주 50,124,583천원입니다.

보고기간종료일 현재 주요 주주현황은 다음과 같습니다.

주 주 명	소유주식수(주)	지 분 율(%)
두산에너지빌리티(주)	46,176,250	46.06%
자기주식	1,484,015	1.48%
기타	52,588,901	52.46%
합 계	100,249,166	100.00%



## 2. 중요한 회계정책

다음은 재무제표 작성에 적용된 중요한 회계정책입니다. 이러한 정책은 별도의 언급이 없다면, 표시된 회계기간에 계속적으로 적용됩니다.

### 2.1 재무제표 작성기준

당사의 재무제표는 '주식회사 등의 외부감사에 관한 법률'에 따라 제정된 한국채택국제회계기준(이하 기업회계기준)에 따라 작성됩니다. 한국채택국제회계기준은 국제회계기준위원회("IASB")가 발표한 기준서와 해석서 중 대한민국이 채택한 내용을 의미합니다.

재무제표는 다음을 제외하고는 역사적 원가에 기초하여 작성하였습니다.

- 특정 금융자산과 금융부채(파생상품 포함)
- 순공정가치로 측정하는 매각예정자산
- 확정급여제도와 공정가치로 측정하는 사외적립자산

한국채택국제회계기준은 재무제표 작성 시 중요한 회계추정의 사용을 허용하고 있으며, 회계정책을 적용함에 있어 경영진의 판단을 요구하고 있습니다. 보다 복잡하고 높은 수준의 판단이 필요한 부분이나 중요한 가정 및 추정이 필요한 부분은 주석 3에서 설명하고 있습니다.

#### 2.1.1 당사가 채택한 제·개정 기준서 및 해석서

당사는 2024년 1월 1일로 개시하는 회계기간부터 다음의 제·개정 기준서 및 해석서를 신규로 적용하였습니다.

##### (1) 기업회계기준서 제1001호 '재무제표 표시' - '회계정책'의 공시

중요한 회계정책 정보를 정의하고 이를 공시하도록 하였습니다. 해당 기준서의 개정이 재무제표에 미치는 중요한 영향은 없습니다.

##### (2) 기업회계기준서 제1001호 '재무제표 표시' - 행사가격 조정 조건이 있는 금융부채 평가손익 공시

발행자의 주가 변동에 따라 행사가격이 조정되는 조건이 있는 금융상품의 전부나 일부가 금융부채로 분류되는 경우 그 금융부채의 장부금액과 관련 손익을 공시하도록 하였습니다. 해당 기준서의 개정이 재무제표에 미치는 중요한 영향은 없습니다.

##### (3) 기업회계기준서 제1008호 '회계정책, 회계추정의 변경 및 오류' - '회계추정'의 정의

회계추정을 정의하고, 회계정책의 변경과 구별하는 방법을 명확히 하였습니다. 해당기준서의 개정이 재무제표에 미치는 중요한 영향은 없습니다.

##### (4) 기업회계기준서 제1012호 '법인세' - 단일거래에서 생기는 자산과 부채에 대한 이연법

## 인세

자산 또는 부채가 최초로 인식되는 거래의 최초 인식 예외 요건에 거래시점 동일한 가산할 일시적차이와 차감할 일시적차이를 발생시키지 않는 거래라는 요건을 추가하였습니다. 해당 기준서의 개정이 재무제표에 미치는 중요한 영향은 없습니다.

### (5) 기업회계기준서 제1117호 '보험계약' 제정

기업회계기준서 제1117호 '보험계약'은 기업회계기준서 제1104호 '보험계약'을 대체합니다. 보험계약에 따른 모든 현금흐름을 추정하고 보고시점의 가정과 위험을 반영한 할인율을 사용하여 보험부채를 측정하고, 매 회계연도별로 계약자에게 제공한 서비스(보험보장)를 반영하여 수익을 발생주의로 인식하도록 합니다. 또한, 보험사건과 관계없이 보험계약자에게 지급하는 투자요소(해약/만기환급금)는 보험수익에서 제외하며, 보험손익과 투자손익을 구분 표시하여 정보이용자가 손익의 원천을 확인할 수 있도록 하였습니다. 해당 기준서의 제정이 재무제표에 미치는 중요한 영향은 없습니다.

### (6) 기업회계기준서 제1012호 '법인세' - '국제조세개혁 - 필라2 모범규칙'

개정 기준은 다국적기업의 국제조세를 개혁하는 필라2 모범규칙을 반영하는 법률의 시행으로 생기는 이연법인세 회계처리를 일시적으로 완화하고 이와 관련된 당기법인세 효과 등에 대한 공시를 요구하고 있습니다.

당사는 필라2 규칙과 관련되는 이연법인세의 인식 및 공시에 대한 예외 규정을 적용하였으며, 해당 법률이 2024년 1월 1일부터 시행될 예정이므로 당사의 필라2 관련 당기법인세비용은 없습니다. 필라2 법인세의 영향은 주석24에서 설명하고 있습니다.

#### 2.1.2 회사가 적용하지 않은 제·개정 기준서 및 해석서

제정 또는 공표되었으나 시행일이 도래하지 않아 적용하지 아니한 제·개정 기준서 및 해석서는 다음과 같습니다.

##### (1) 기업회계기준서 제1001호 '재무제표 표시' 개정 - 부채의 유동/비유동 분류

보고기간말 현재 존재하는 실질적인 권리에 따라 유동 또는 비유동으로 분류되며, 부채의 결제를 연기할 수 있는 권리의 행사가능성이나 경영진의 기대는 고려하지 않습니다. 또한, 부채의 결제에 자기지분상품의 이전도 포함되나, 복합금융상품에서 자기지분상품으로 결제하는 옵션이 지분상품의 정의를 충족하여 부채와 분리하여 인식된 경우는 제외됩니다. 동 개정사항은 2024년 1월 1일 이후 시작하는 회계연도부터 적용하며, 조기적용이 허용됩니다. 당사는 동 개정으로 인한 재무제표의 영향을 검토 중에 있습니다.

##### (2) 기업회계기준서 제1007호 '현금흐름표', 기업회계기준서 제1107호 '금융상품: 공시' 개정 - 공급자금융약정에 대한 정보 공시

공급자금융약정을 적용하는 경우, 재무제표이용자가 공급자금융약정이 기업의 부채와 현금흐름 그리고 유동성위험익스포저에 미치는 영향을 평가할 수 있도록 공급자금융약정에 대한 정보를 공시해야 합니다. 동 개정사항은 2024년 1월 1일 이후 시작하는 회계연도부터 적용되며, 조기적용이 허용됩니다. 당사는 동 개정으로 인한 재무제표의 영향을 검토 중에 있습니다.

### (3) 기업회계기준서 제1116호 '리스' 개정 - 판매후리스에서 생기는 리스부채

판매후리스에서 생기는 리스부채를 후속적으로 측정할 때 판매자-리스이용자가 보유하는 사용권 관련 손익을 인식하지 않는 방식으로 리스료나 수정리스료를 산정합니다. 동 개정사항은 2024년 1월 1일 이후 시작하는 회계연도부터 적용되며, 조기적용이 허용됩니다. 당사는 동 개정으로 인한 재무제표의 영향을 검토 중에 있습니다.

### (4) 기업회계기준서 제1001호 '재무제표 표시' 개정 - '가상자산 공시'

가상자산을 보유하는 경우, 가상자산을 고객을 대신하여 보유하는 경우, 가상자산을 발행한 경우의 추가 공시사항을 규정하고 있습니다. 동 개정사항은 2024년 1월 1일 이후 시작하는 회계연도부터 적용되며, 조기적용이 허용됩니다. 해당 기준서의 제정이 당사의 재무제표에 미치는 중요한 영향은 없습니다.

## 2.2 회계정책

당기 재무제표의 작성에 적용된 유의적 회계정책과 계산방법은 주석 2.1.1에서 설명하는 제 · 개정 기준서의 적용으로 인한 변경 및 아래 문단에서 설명하는 사항을 제외하고는 전기 재무제표 작성에 적용된 회계정책이나 계산방법과 동일합니다.

## 2.3 종속기업, 관계기업 및 공동기업투자

당사의 재무제표는 기업회계기준서 제1027호 '별도재무제표'에 따른 별도재무제표로서 지배기업, 공동기업 및 관계기업의 투자자는 투자자산을 피투자자의 보고된 성과와 순자산에 근거하지 않고 직접적인 지분 투자에 근거한 회계처리로 표시한 재무제표입니다. 당사는 종속기업, 공동기업 및 관계기업에 대한 투자자산을 기업회계기준서 제1027호에 따른 원가법으로 회계처리 하고 있습니다. 종속기업, 관계기업 및 공동기업으로부터 수취하는 배당금은 배당에 대한 권리가 확정되는 시점에 당기손익으로 인식하고 있습니다.

당사는 종속기업, 관계기업 및 공동기업투자에 대한 손상차손 인식여부를 기업회계기준서 제1036호 '자산손상' 규정에 따라 판단하고 있습니다. 손상징후가 있는 경우 종속기업, 관계기업 및 공동기업투자의 전체 장부금액을 회수가능액(처분부대원가를 뺀 공정가치와 사용가치 중 큰 금액)과 비교하여 손상검사를 하고 있습니다. 인식된 손상차손은 종속기업, 관계기업 및 공동기업투자의 장부금액의 일부를 구성하는 어떠한 자산(영업권 포함)에도 배분하지 않습니다. 그리고 손상차손의 환입은 기업회계기준서 제1036호에 따라 이러한 투자자산의 회수가능액이 후속적으로 증가하는 만큼 인식하고 있습니다.

## 2.4 외화 환산

### (1) 기능통화와 표시통화

당사는 재무제표에 포함되는 항목들에 대해 각 회사의 영업활동이 이루어지는 주된 경제환경에서의 통화("기능통화")를 이용하여 측정하고 있습니다. 재무제표 작성 시 표시통화는 당사의 기능통화인 대한민국 원화입니다.

### (2) 외화거래와 기말잔액의 환산

연결실체의 개별기업들의 재무제표 작성에 있어서 기능통화 외의 통화로 이루어진 거래는 거래일의 환율을 적용하여 기록하고 있습니다.

화폐성 외화자산 및 부채는 보고기간말 현재의 기능통화 환율로 환산하고 있습니다. 이에 따라 발생하는 환산차이는 당기손익에 반영하고 있습니다. 다만 해외사업장순투자위험 회피를 위한 항목에서 발생하는 환산차이는 해당 순투자자의 처분시점까지 자본에 직접 반영하고 처분시점에 당기손익에 반영하고 있습니다. 관련 법인세효과 역시 동일하게 자본항목으로 처리하고 있습니다.

한편, 역사적원가로 측정하는 외화표시 비화폐성 항목은 최초 거래 발생일의 환율을, 공정가치로 측정하는 외화표시 비화폐성 항목은 공정가치 측정일의 환율을 적용하여 인식하고 있습니다. 비화폐성 항목의 환산에서 발생하는 손익은 해당 항목의 공정가치 변동으로 인한 손익의 인식항목과 동일하게 기타포괄손익 또는 당기손익으로 인식하고 있습니다.

## 2.5 매출채권

매출채권은 유의적인 금융요소를 포함하지 않는 경우에는 무조건적인 대가의 금액으로, 유의적인 금융요소를 포함하는 경우에는 공정가치로 최초 인식합니다. 매출채권은 후속적으로 유효이자율법을 적용한 상각후원가에 손실충당금을 차감하여 측정됩니다. (당사의 매출채권 회계처리에 대한 추가적인 사항은 주석6, 손상에 대한 회계정책은 주석 4.1.2 참조)

## 2.6 현금 및 현금성자산

현금 및 현금성자산은 보유중인 현금, 요구불예금 및 취득일 현재 확정된 금액의 현금으로 전환이 용이하고, 가치변동의 위험이 경미한 매우 유동적인 단기 투자자산으로 구성되어 있습니다.

## 2.7 금융자산

### (1) 분류

당사는 다음의 측정 범주로 금융자산을 분류합니다.

- 당기손익-공정가치 측정 금융자산
- 기타포괄손익-공정가치 측정 금융자산
- 상각후원가 측정 금융자산

금융자산은 금융자산의 관리를 위한 사업모형과 금융자산의 계약상 현금흐름 특성에 근거하여 분류합니다.

공정가치로 측정하는 금융자산의 손익은 당기손익 또는 기타포괄손익으로 인식합니다. 채무상품에 대한 투자는 해당 자산을 보유하는 사업모형에 따라 당기손익 또는 기타포괄손익으로 인식합니다. 당사는 금융자산을 관리하는 사업모형을 변경하는 경우에만 채무상품을 재분류합니다.

단기매매항목이 아닌 지분상품에 대한 투자는 최초 인식시점에 후속적인 공정가치 변동을 기타포괄손익으로 표시할 것을 지정하는 취소불가능한 선택을 할 수 있습니다. 지정되지 않

은 지분상품에 대한 투자의 공정가치 변동은 당기손익으로 인식합니다.

## (2) 측정

당사는 최초 인식시점에 금융자산을 공정가치로 측정하며, 당기손익-공정가치 측정 금융자산이 아닌 경우에 해당 금융자산의 취득이나 해당 금융부채의 발행과 직접 관련되는 거래원가는 공정가치에 가산합니다. 당기손익-공정가치 측정 금융자산의 거래원가는 당기손익으로 비용처리합니다.

### ① 채무상품

금융자산의 후속적인 측정은 금융자산의 계약상 현금흐름 특성과 그 금융자산을 관리하는 사업모형에 근거합니다. 당사는 채무상품을 다음의 세 범주로 분류합니다.

#### (가) 상각후원가

계약상 현금흐름을 수취하기 위해 보유하는 것이 목적인 사업모형 하에서 금융자산을 보유하고, 계약상 현금흐름이 원리금만으로 구성되어 있는 자산은 상각후원가로 측정합니다. 상각후원가로 측정하는 금융자산으로서 위험회피관계의 적용 대상이 아닌 금융자산의 손익은 해당 금융자산을 제거하거나 손상할 때 당기손익으로 인식합니다. 유효이자율법에 따라 인식하는 금융자산의 이자수익은 '금융수익'에 포함됩니다.

#### (나) 기타포괄손익-공정가치 측정 금융자산

계약상 현금흐름의 수취와 금융자산의 매도 둘 다를 통해 목적을 이루는 사업모형 하에서 금융자산을 보유하고, 계약상 현금흐름이 원리금만으로 구성되어 있는 금융자산은 기타포괄손익-공정가치로 측정합니다. 손상차손(환입)과 이자수익 및 외환손익을 제외하고는, 기타포괄손익-공정가치로 측정하는 금융자산의 손익은 기타포괄손익으로 인식합니다. 금융자산을 제거할 때에는 인식한 기타포괄손익누계액을 자본에서 당기손익으로 재분류합니다. 유효이자율법에 따라 인식하는 금융자산의 이자수익은 '금융수익'에 포함됩니다. 외환손익은 금융수익 또는 금융비용으로 표시하고 손상차손은 '기타영업외비용'으로 표시합니다.

#### (다) 당기손익-공정가치 측정 금융자산

상각후원가 측정이나 기타포괄손익-공정가치 측정 금융자산이 아닌 채무상품은 당기손익-공정가치로 측정됩니다. 위험회피관계가 적용되지 않는 당기손익-공정가치 측정 채무상품의 손익은 당기손익으로 인식하고 발생한 기간에 손익계산서에 '기타영업외수익 또는 기타영업외비용'으로 표시합니다.

### ② 지분상품

당사는 모든 지분상품에 대한 투자를 후속적으로 공정가치로 측정합니다. 공정가치 변동을 기타포괄손익으로 표시할 것을 선택한 지분상품에 대해 기타포괄손익으로 인식한 금액은 해당 지분상품을 제거할 때에도 당기손익으로 재분류하지 않습니다. 이러한 지분상품에 대한 배당수익은 당사가 배당을 받을 권리가 확정된 때 '금융수익'으로 당기손익으로 인식합니다.

당기손익-공정가치로 측정하는 금융자산의 공정가치변동은 손익계산서에 '기타영업외수익 또는 기타영업외비용'으로 표시합니다. 기타포괄손익-공정가치로 측정하는 지분상품에 대한 손상차손(환입)은 별도로 구분하여 인식하지 않습니다.

### (3) 손상

당사는 미래전망정보에 근거하여 상각후원가로 측정하거나 기타포괄손익-공정가치로 측정하는 채무상품에 대한 기대신용손실을 평가합니다. 손상 방식은 신용위험의 유의적인 증가 여부에 따라 결정됩니다. 단, 매출채권에 대해 당사는 채권의 최초 인식시점부터 전체기간 기대신용손실을 인식하는 간편법을 적용합니다.

#### (4) 인식과 제거

금융자산의 정형화된 매입 또는 매도는 매매일에 인식하거나 제거합니다. 금융자산은 현금 흐름에 대한 계약상 권리가 소멸하거나 금융자산을 양도하고 소유에 따른 위험과 보상의 대부분을 이전한 경우에 제거됩니다.

당사가 금융자산을 양도한 경우라도 채무자의 채무불이행시의 소구권 등으로 양도한금융자산의 소유에 따른 위험과 보상의 대부분을 당사가 보유하는 경우에는 이를 제거하지 않고 그 양도자산 전체를 계속하여 인식하되, 수취한 대가를 금융부채로 인식합니다. 해당 금융부채는 재무상태표에 '차입금'으로 분류됩니다.

#### (5) 금융상품의 상계

금융자산과 부채는 인식한 자산과 부채에 대해 법적으로 집행가능한 상계권리를 현재 보유하고 있고, 순액으로 결제하거나 자산을 실현하는 동시에 부채를 결제할 의도를 가지고 있을 때 상계하여 재무상태표에 순액으로 표시합니다. 법적으로 집행가능한 상계권리는 미래사건에 좌우되지 않으며, 정상적인 사업과정의 경우와 채무불이행의 경우 및 지급불능이나 파산의 경우에도 집행가능한 것을 의미합니다.

### 2.8 유형자산

유형자산은 원가에서 감가상각누계액과 손상차손누계액을 차감하여 표시됩니다. 역사적 원가는 자산의 취득에 직접적으로 관련된 지출을 포함합니다.

토지를 제외한 자산은 취득원가에서 잔존가치를 제외하고, 다음의 추정 경제적 내용연수에 걸쳐 정액법으로 상각됩니다.

유형자산의 감가상각은 아래의 추정 내용연수에 따라 이루어집니다.

구분	내용연수
비품	3~5년
기타의유형자산	5~10년

유형자산의 감가상각방법과 잔존가치 및 경제적 내용연수는 매 회계연도 말에 재검토되고 필요한 경우 추정의 변경으로 조정됩니다.

### 2.9 무형자산

영업권을 제외한 무형자산은 역사적 원가로 최초 인식되고, 원가에서 상각누계액과 손상차손누계액을 차감한 금액으로 표시됩니다.

내부적으로 창출한 무형자산 개발비는 기술적 실현가능성, 미래경제적효익 등을 포함한 자산 인식요건이 충족된 시점 이후에 발생한 지출금액의 합계입니다. 회원권은 이용 가능 기간에 대하여 예측가능한 제한이 없으므로 내용연수가 한정되지 않아 상각되지 않습니다. 한정된 내용연수를 가지는 다음의 무형자산은 추정내용연수동안 정액법으로 상각됩니다.

구분	내용연수
소프트웨어	5년
개발비	5년
산업재산권	5~10년

내용연수가 유한한 무형자산의 상각기간과 상각방법은 매 회계연도 말에 재검토하고, 내용연수가 비한정인 무형자산에 대해서는 그 자산의 내용연수가 비한정이라는 평가가 계속하여 정당한지를 매 회계기간에 재검토하며, 이를 변경하는 것이 적절하다고 판단되는 경우 회계추정의 변경으로 처리하고 있습니다.

## 2.10 비금융자산의 손상

영업권이나 내용연수가 비한정인 무형자산에 대하여는 매년, 상각대상 자산에 대하여는 자산손상을 시사하는 징후가 있을 때 손상검사를 수행하고 있습니다. 손상차손은 회수가능액(사용가치 또는 처분부대원가를 차감한 공정가치 중 높은 금액)을 초과하는 장부금액만큼 인식되고 영업권 이외의 비금융자산에 대한 손상차손은 매 보고기간말에 환입가능성이 검토됩니다.

## 2.11 매입채무와 기타채무

매입채무와 기타 채무는 당사가 보고기간말 전에 재화나 용역을 제공받았으나 지급되지 않은 부채입니다. 해당 채무는 무담보이며, 보통 인식한 다음 달 20일 이내에 지급됩니다. 매입채무와 기타채무는 지급기일이 보고기간 후 12개월 후가 아니라면 유동부채로 표시되었습니다. 해당 채무들은 최초에 공정가치로 인식되고 후속적으로 유효이자율법을 적용한 상각후원가로 측정됩니다.

## 2.12 금융부채

### (1) 분류 및 측정

당사의 당기손익-공정가치 측정 금융부채는 단기매매목적의 금융상품입니다. 주로 단기간 내에 재매입할 목적으로 부담하는 금융부채는 단기매매금융부채로 분류됩니다. 또한, 위험회피회계의 수단으로 지정되지 않은 파생상품이나 금융상품으로부터 분리된 내재파생상품도 단기매매금융부채로 분류됩니다.

당기손익-공정가치 측정 금융부채, 금융보증계약, 금융자산의 양도가 제거조건을 충족하지 못하는 경우에 발생하는 금융부채를 제외한 모든 비파생금융부채는 상각후원가로 측정하는 금융부채로 분류되고 있으며, 채무상대표 상 '기타채무', '유동성장기차입금', '장기차입금' 등으로 표시됩니다.

### (2) 금융부채의 제거

금융부채는 계약상 의무가 이행, 취소 또는 만료되어 소멸되거나 기존 금융부채의 조건이 실



질적으로 변경된 경우에 재무상태표에서 제거됩니다. 소멸하거나 제3자에게 양도한 금융부채의 장부금액과 지급한 대가(양도한 비현금자산이나 부담한 부채를 포함)의 차액은 당기손익으로 인식합니다.

### (3) 금융보증부채

당사가 제공한 금융보증계약은 최초 인식시 공정가치로 측정되며, 후속적으로는다음중 큰 금액으로 측정하여 '기타유동부채' 및 '기타비유동부채'로 인식됩니다.

- 금융상품의 손상규정에 따라 산정한 손실충당금
- 최초 인식금액에서 기업회계기준서 제1115호에 따라 인식한 이익누계액을 차감한 금액

## 2.13 충당부채

과거사건의 결과로 현재의 법적의무나 의제의무가 존재하고, 그 의무를 이행하기 위한 자원의 유출가능성이 높으며, 당해 금액의 신뢰성 있는 추정이 가능한 경우 복구충당부채 및 소송충당부채 등을 인식하고 있습니다. 충당부채는 의무를 이행하기 위하여 예상되는 지출액의 현재가치로 측정되며, 시간경과로 인한 충당부채의 증가는 이자비용으로 인식됩니다.

## 2.14 당기법인세 및 이연법인세

당사는 연결모법인인 당사와 당사의 완전지배를 받는 내국법인(이하 "연결자법인")을연결집단으로 하여 하나의 과세표준과 세액을 계산하는 단위로 하는 연결납세방식을적용하고 있습니다. 당사는 개별회사 및 연결집단의 미래 과세소득을 각각 감안하여 일시적차이의 실현가능성을 평가하고, 이연법인세자산(부채)의 변동액은 자본계정에 직접 가감되는 항목과 관련된 금액을 제외하고 법인세비용(수익)으로 인식하였습니다. 또한 당사가 연결모법인으로서 연결법인세의 신고 납부의 주체가 됨에 따라 연결납세기준 미지급법인세 총액을 당사의 부채로 인식하고, 각 연결자법인으로부터 수취할 연결법인세 부담세액 개별귀속액을 미수금으로 계상하였습니다.

법인세비용은 당기법인세와 이연법인세로 구성됩니다. 법인세는 기타포괄손익이나 자본에 직접 인식된 항목과 관련된 금액은 해당 항목에서 직접 인식하며, 이를 제외하고는 당기손익으로 인식됩니다.

당기법인세비용은 보고기간말 현재 제정되었거나 실질적으로 제정된 세법에 근거하여 측정합니다. 경영진은 적용 가능한 세법 규정이 해석에 따라 달라질 수 있는 상황에 대하여 당사가 세무신고 시 적용한 세무정책에 대하여 주기적으로 평가하고 있습니다. 당사는 세무당국에 납부할 것으로 예상되는 금액에 기초하여 당기법인세비용을 인식합니다.

이연법인세는 자산과 부채의 장부금액과 세무기준액의 차이로 발생하는 일시적 차이에 대하여 장부금액을 회수하거나 결제할 때의 예상 법인세효과로 인식됩니다. 다만,사업결합 이외의 거래에서 자산·부채를 최초로 인식할 때 발생하는 이연법인세자산과 부채는 그 거래가 회계이익이나 과세소득에 영향을 미치지 않는다면 인식되지 않습니다.

이연법인세자산은 차감할 일시적 차이가 사용될 수 있는 미래 과세소득의 발생가능성이 높

은 경우에 인식됩니다.

종속기업, 관계기업 및 공동기업 투자지분과 관련된 가산할 일시적 차이에 대해 소멸시점을 통제할 수 있고 예측가능한 미래에 일시적 차이가 소멸하지 않을 가능성이 높은 경우를 제외하고 이연법인세부채를 인식하고 있습니다. 또한 이러한 자산으로부터 발생하는 차감할 일시적 차이에 대하여 일시적 차이가 예측가능한 미래에 소멸할 가능성이 높고 일시적 차이가 사용될 수 있는 과세소득이 발생할 가능성이 높은 경우에만 이연법인세자산을 인식하고 있습니다.

이연법인세 자산과 부채는 법적으로 당기법인세자산과 당기법인세부채를 상계할 수 있는 권리를 당사가 보유하고 있고, 이연법인세 자산과 부채가 동일한 과세당국에 의해서 부과되는 법인세와 관련된 경우에 상계합니다. 당기법인세 자산과 부채는 법적으로 상계할 수 있는 권리를 당사가 보유하고 있고, 순액으로 결제할 의도가 있거나 자산을 실현하는 동시에 부채를 결제하려는 의도가 있는 경우에 상계합니다.

## 2.15 종업원급여

### (1) 퇴직급여

당사는 확정급여제도를 운영하고 있으며, 일반적으로 주기적인 보험수리적 계산에 의해 산정된 금액을 보험회사나 수탁자가 관리하는 기금에 대한 지급을 통해 조달하고 있습니다.

확정급여제도는 확정기여제도를 제외한 모든 퇴직연금제도입니다. 일반적으로 확정급여제도는 연령, 근속연수나 급여수준 등의 요소에 의해 종업원이 퇴직할 때 지급받을 퇴직연금급여의 금액이 확정됩니다. 확정급여제도와 관련하여 재무상태표에 계상된 부채는 보고기간종료일 현재 확정급여채무의 현재가치에 사외적립자산의 공정가치를 차감한 금액입니다. 확정급여채무는 매년 독립된 보험계리인에 의해 예측단위적립방식에 따라 산정되며, 확정급여채무의 현재가치는 그 지급시점과 만기가 유사한 우량회사채의 이자율로 기대미래현금유출액을 할인하여 산정됩니다. 한편, 순확정급여부채와 관련한 재측정요소는 기타포괄손익으로 인식하고 즉시 이익잉여금으로 반영됩니다.

제도개정, 축소 또는 정산이 발생하는 경우, 과거근무원가 또는 정산으로 인한 손익은 당기손익으로 인식됩니다.

## 2.16 수익인식

당사는 수익금액을 신뢰성 있게 측정할 수 있고, 미래의 경제적 효익이 유입될 가능성이 높으며, 다음에서 설명하고 있는 당사의 활동별 수익인식요건을 충족하는 경우에 수익을 인식하고 있습니다.

### (1) 배당금수익

투자로부터 발생하는 배당금수익은 배당금을 받을 권리가 확정되는 시점에 인식하고 있습니다.

### (2) 기타수익

경영자문 용역수익은 종속기업 관리 활동에서 제공한 용역을 기준으로 약속된 대가를 인식

하고 있습니다.

로열티수익은 관련된 계약의 경제적 실질을 반영하여 발생기준에 따라 인식하고 있습니다.

## 2.17 주당이익

기본주당이익은 주주에게 귀속되는 손익계산서상 당기순이익을 보고기간 동안의 당사의 가중평균 유통보통주식수로 나누어 산정한 것입니다. 희석주당이익은 모든 희석효과가 있는 잠재적보통주의 영향을 고려하여 주주에게 귀속되는 당기순이익을 보고기간 동안의 당사의 가중평균 유통보통주식수와 가중평균 잠재적희석증권주식수로 나누어 산정한 것입니다. 잠재적희석증권은 희석효과가 발생하는 경우에만 희석주당이익의 계산에 반영됩니다.

## 2.18 배당금

배당금은 주주총회에서 승인된 시점에 부채로 인식하고 있습니다.

## 2.19 리스

당사는 사무실, 자동차 등을 리스하고 있습니다. 리스계약은 일반적으로 2~5년의 고정기간으로 체결되지만 아래에서 설명하는 연장선택권이 있을 수 있습니다.

계약에는 리스요소와 비리스요소가 모두 포함될 수 있습니다. 당사는 상대적 개별 가격에 기초하여 계약 대가를 리스요소와 비리스요소에 배분하였습니다.

리스조건은 개별적으로 협상되며 다양한 계약조건을 포함합니다. 리스계약에 따라 부과되는 다른 제약은 없지만 리스자산을 차입금의 담보로 제공할 수는 없습니다.

리스에서 생기는 자산과 부채는 최초에 현재가치기준으로 측정합니다. 리스부채는 다음 리스료의 순현재가치를 포함합니다.

- 받을 리스 인센티브를 차감한 고정리스료(실질적인 고정리스료 포함)
- 개시일 현재 지수나 요율을 사용하여 최초 측정한, 지수나 요율(이율)에 따라 달라지는 변동 리스료
- 잔존가치보증에 따라 당사(리스이용자)가 지급할 것으로 예상되는 금액
- 당사(리스이용자)가 매수선택권을 행사할 것이 상당히 확실한 경우에 그 매수선택권의 행사 가격
- 리스기간이 당사(리스이용자)의 종료선택권 행사를 반영하는 경우에 그 리스를 종료하기 위하여 부담하는 금액

또한 리스부채의 측정에는 상당히 확실한(reasonably certain) 연장선택권에 따라 지급될 리스료를 포함합니다.

리스의 내재이자율을 쉽게 산정할 수 있는 경우 그 이자율로 리스료를 할인합니다. 내재이자율을 쉽게 산정할 수 없는 경우에는 리스이용자가 비슷한 경제적 환경에서 비슷한 기간에 결

쳐 비슷한 담보로 사용권자산과 가치가 비슷한 자산을 획득하는 데 필요한 자금을 차입한다면 지급해야 할 이자율인 리스이용자의 증분차입이자율을 사용합니다.

당사는 증분차입이자율을 다음과 같이 산정합니다.

- 가능하다면 개별 리스이용자가 받은 최근 제3자 금융 이자율에 제3자 금융을 받은 이후 재무 상태의 변경을 반영
- 국가, 통화, 담보, 보증과 같은 리스에 특정한 조정을 반영

당사는 지수나 요율에 따라 달라지는 변동리스료의 경우 지수나 요율이 유효할 때까지 리스부채에 포함하지 않는 변동리스료의 잠재적 미래 증가 위험에 노출되어 있습니다. 지수나 요율에 따라 달라지는 리스료의 조정액이 유효한 시점에서 리스부채를 재평가하고 사용권자산을 조정합니다.

각 리스료는 리스부채의 상환과 금융원가로 배분합니다. 금융원가는 각 기간의 리스부채 잔액에 대하여 일정한 기간 이자율이 산출되도록 계산된 금액을 리스기간에 걸쳐 당기손익으로 인식합니다.

사용권자산은 다음 항목들로 구성된 원가로 측정합니다.

- 리스부채의 최초 측정금액
- 받은 리스 인센티브를 차감한 리스개시일이나 그 전에 지급한 리스료
- 리스이용자가 부담하는 리스개설직접원가
- 복구원가의 추정치

사용권자산은 리스개시일부터 사용권자산의 내용연수 종료일과 리스기간 종료일 중 이른 날까지의 기간동안 감가상각합니다. 당사가 매수선택권을 행사할 것이 상당히 확실한(reasonably certain) 경우 사용권자산은 기초자산의 내용연수에 걸쳐 감가상각합니다.

단기리스와 모든 소액자산 리스와 관련된 리스료는 정액 기준에 따라 당기손익으로 인식합니다. 단기리스는 리스기간이 12개월 이하인 리스이며, 소액리스자산은 IT기기와 소액의 사무실 가구로 구성되어 있습니다.

당사의 리스계약은 연장선택권 및 종료선택권을 포함하고 있습니다. 이러한 조건들은 계약 관리 측면에서 운영상의 유연성을 극대화하기 위해 사용됩니다. 보유하고 있는 대부분의 연장선택권 및 종료선택권은 해당 리스제공자가 아니라 회사가 행사할 수 있습니다. 리스기간의 결정과 관련한 중요한 회계추정 및 가정에 대한 정보는 주석 3에서 다루고 있습니다.

## 2.20 재무제표 승인

당사의 재무제표는 2024년 2월 10일자로 이사회에서 승인되었으며, 정기주주총회에서 수정 승인 될 수 있습니다.

## 3. 중요한 회계추정 및 가정

재무제표 작성에는 미래에 대한 가정 및 추정이 요구되며, 해당 가정 및 추정에는 '경영진의 미래현금흐름 추정', '할인율의 결정' 등이 포함됩니다. 경영진은 당사의 회계정책을 적용하기 위해 판단이 요구됩니다. 추정 및 가정은 지속적으로 평가되며, 과거 경험과 현재의 상황에 비추어 합리적으로 예측가능한 미래의 사건을 고려하여 이루어집니다. 회계추정의 결과가 실제 결과와 동일한 경우는 드물 것이므로 중요한 조정을 유발할 수 있는 유의적인 위험을 내포하고 있습니다.

다음 회계연도에 자산 및 부채 장부금액의 조정에 영향을 미칠 수 있는 경영진 판단과 유의적 위험에 대한 추정 및 가정은 다음과 같습니다. 일부 항목에 대한 유의적인 판단 및 추정에 대한 추가적인 정보는 개별 주석에 포함되어 있습니다.

인플레이션과 이자율의 상승은 회사 사업의 많은 측면에 영향을 미치며, 회사는 당 변경이 공정가치 측정, 미래현금흐름 추정, 미래현금흐름의 현재가치를 결정하는 데 사용되는 할인율과 손상징후 및 손상검사 등 재무제표에 미치는 영향을 검토하였습니다.

#### (1) 종속기업투자

당사는 종속기업투자에 대한 손상차손 인식여부를 기업회계기준서 제1036호 '자산손상' 규정에 따라 판단하고 있습니다. 손상징후가 있는 경우 종속기업투자의 장부금액을 회수가능액과 비교하여 손상검사를 하고 있습니다. 그리고 손상차손의 환입은 기업회계기준서 제1036호에 따라 이러한 투자자산의 회수가능액이 후속적으로 증가하는 만큼 인식하고 있습니다 (주석 7 참조).

#### (2) 법인세

당사의 과세소득에 대한 법인세는 다양한 국가의 세법 및 과세당국의 결정을 적용하여 산정되므로 최종 세효과를 산정하는 데에는 불확실성이 존재합니다.

당기법인세 및 이연법인세에 대하여 보고기간말까지 제정되었거나 실질적으로 제정된 세법을 사용하여 당해 자산이 실현되거나 부채가 결제될 회계기간에 적용될 것으로 기대되는 세율로 측정하고 있습니다. 그러나 실제 미래 최종 법인세부담은 보고기간말 현재 인식한 관련 자산·부채와 일치하지 않을 수 있으며, 이러한 차이는 최종 법인세효과가 확정된 시점의 당기법인세 및 이연법인세자산·부채에 영향을 줄 수 있습니다.

세무상결손금이 사용될 수 있는 미래과세소득의 발생가능성이 높은 경우 그 범위안에서 미사용 세무상결손금에 대하여 이연법인세자산을 인식합니다. 미래과세소득의 예측을 위한 경영진의 추정에는 유의적인 판단이 포함되며, 이러한 추정이 당사의 이연법인세자산에 영향을 줄 수 있습니다.

당사는 특정 기간동안 과세소득의 일정 금액을 투자, 임금증가 등에 사용하지 않았을 때 세법에서 정하는 방법에 따라 산정된 법인세를 추가로 부담합니다. 따라서, 해당 기간의 당기법인세와 이연법인세를 측정할 때 이에 따른 세효과를 반영하여야 하고, 이로 인해 당사가 부담할 법인세는 각 연도의 투자, 임금증가 등의 수준에 따라 달라지므로 최종 세효과를 산정하는데에는 불확실성이 존재합니다(주석 24 참조).

### (3) 순확정급여부채

순확정급여부채의 현재가치는 보험수리적 평가방법을 통해 결정되며, 특히 할인율의 변동에 영향을 받습니다(주석 13 참조).

### (4) 리스

리스기간을 산정할 때에 경영진은 연장선택권을 행사하거나 종료선택권을 행사하지 않을 경제적 유인이 생기게 하는 관련되는 사실 및 상황을 모두 고려합니다. 연장선택권의 대상 기간(또는 종료선택권의 대상 기간)은 리스이용자가 연장선택권을 행사할 것(또는 행사하지 않을 것)이 상당히 확실한 경우에만 리스기간에 포함됩니다.

선택권이 실제로 행사되거나(행사되지 않거나) 회사가 선택권을 행사할(행사하지 않을) 의무를 부담하게 되는 경우에 리스기간을 다시 평가합니다. 리스이용자가 통제할 수 있는 범위에 있고 리스기간을 산정할 때에 영향을 미치는 유의적인 사건이 일어나거나 상황에 유의적인 변화가 있을 때에만 연결회사는 연장선택권을 행사할 것(또는 행사하지 않을 것)이 상당히 확실한지의 판단을 변경합니다.

- 최근 2사업연도의 배당에 관한 사항  
상기 이익잉여금처분계산서를 참조하시기 바랍니다.

## □ 정관의 변경

가. 집중투표 배제를 위한 정관의 변경 또는 그 배제된 정관의 변경

변경전 내용	변경후 내용	변경의 목적
-	-	해당사항 없음

나. 그 외의 정관변경에 관한 건

변경전 내용	변경후 내용	변경의 목적
--------	--------	--------

제55조(분기배당) ① 회사는 사업연도 중 그 사업연도 개시일부터 3월, 6월 및 9월 말일 현재의 주주에게 이사회 결의로써 금전으로 분기배당을 할 수 있다. ② 제1항의 이사회 결의는 제1항의 말일부터 45일 이내에 하여야 한다.	제55조(분기배당) ① 회사는 사업연도 중 그 사업연도 개시일부터 3월, 6월 및 9월 말일부터 45일 이내의 이사회 결의로써 금전으로 분기배당을 할 수 있다. ② 회사는 이사회 결의로써, 제1항의 배당을 받을 주주를 확정하기 위한 기준일을 정할 수 있으며, 기준일을 정한 경우 그 기준일의 2주 전에 이를 공고하여야 한다.	분기배당 기준일을 이사회에서 배당 시 마다 결정 할 수 있도록 개정 (자본시장법 개정 반영)
부칙 (중략) 9.(신설)	부칙 (중략) 9.(시행일) 이 정관은 2025년 3월 26일부터 시행한다.	정관 변경에 따른 부칙 개정

※ 기타 참고사항

- 변경 정관(안)은 제11기 정기주주총회 특별결의로 최종 확정 예정

## □ 이사의 선임

제3호 의안) 사외이사 선임의 건 (후보 : 김무겸)

가. 후보자의 성명 · 생년월일 · 추천인 · 최대주주와의 관계 · 사외이사후보자 등 여부

후보자 성명	생년월일	사외이사 후보자여부	감사위원회의 위원인 이사 분리선출 여부	최대주주와의 관계	추천인
김무겸	1963.04.22	사외이사	미해당	없음	사외이사후보 추천위원회
총 ( 1 ) 명					

나. 후보자의 주된직업 · 세부경력 · 당해법인과의 최근3년간 거래내역

후보자성명	주된직업	세부경력		당해법인과의 최근3년간 거래내역
		기간	내용	
김무겸	법무법인(유) 로고스 대표변호사	2018~현재	법무법인(유) 로고스 대표변호사	없음
		2006~2018	법무법인(유) 로고스 변호사	
		2005~2006	서울고등법원 판사	
		2004~2005	서울북부지방법원 판사	
		2003~2004	서울지방법원 북부지원 판사	
		2001~2003	서울지방법원 판사	
		1998~2001	대구지방법원 안동지원(영주시, 봉화군) 판사	
		1996~1998	사	
		1994~1996	서울지방법원 판사	

		1992~1994 1991	서울지방법원 동부지원 판사 사법연수원 제23기 수료 제33회 사법시험 합격	
--	--	-------------------	---	--

다. 후보자의 직무수행계획(사외이사 선임의 경우에 한함)

본인은 법률 전문가로서 쌓아온 경험과 전문성을 바탕으로 이사회에 참여하여 당사의 지속적 성장에 필요한 의사결정과 조언을 하는데 기여하겠습니다.

독립적인 위치에서 이사와 경영진의 직무가 적법하고 건전하게 이루어지도록 감독기능을 공정하게 수행하며, 두산밥캣 거버넌스 개선에 기여하겠습니다.

또한, 선관주의와 충실의무, 보고의무, 감시의무, 상호 업무집행 감시의무, 경업금지 의무, 자기거래 금지의무, 기업비밀 준수 의무 등 상법상 사외이사의 의무를 인지하고 있으며 이를 엄수하겠습니다.

라. 후보자에 대한 이사회의 추천 사유

김무겸 후보는 '91년 제33회 사법시험 합격 후 서울지방법원, 대구지방법원, 서울고등법원 등에서 약 12년간 판사를 역임하였으며, 현재 법무법인의 대표변호사로서 금융/자본시장, 중재, 기업송무, 기업형사 등 다양한 실무 경험과 전문성을 겸비한 법률 전문가임.

후보자는 이러한 법조계에서의 다양한 실무 경험과 법률에 관한 전문성을 바탕으로 이사회에 객관성이 담보된 법리적 시각을 제공하고 적절한 조언을 제시함으로써 회사 발전에 기여할 것으로 기대됨.

## 확인서



## 확 인 서

후보자 본인은 본 서류에 기재한 증권의 발행 및 공시 등에 관한  
규정 제 3-15 조 제 3 항 제 3 호 가목부터 마목까지의 사항이 사실과  
일치함을 확인합니다.

2025 년 2 월 21 일

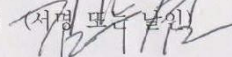
보고자: 김 무 겸 

- 사외이사의 임기는 취임(2025.03.26) 후 3년으로 하되, 정관 제34조제2항에 따라 임기 중 최종의 결산기에 관한 정기주주총회의 종결 시까지 연장될 수 있습니다.

## □ 감사위원회 위원의 선임

### 제4호 의안) 감사위원회 위원 선임의 건 (후보 : 김무겸)

가. 후보자의 성명 · 생년월일 · 추천인 · 최대주주와의 관계 · 사외이사후보자 등 여부

후보자 성명	생년월일	사외이사 후보자여부	감사위원회 위원인 이사 분리선출 여부	최대주주와의 관계	추천인
김무겸	1963.04.22	사외이사	미해당	없음	이사회
총 ( 1 ) 명					

나. 후보자의 주된직업 · 세부경력 · 당해법인과의 최근3년간 거래내역

후보자성명	주된직업	세부경력		당해법인과의 최근3년간 거래내역
		기간	내용	
김무겸	법무법인(유) 로고스 대표변호사	2018~현재 2006~2018 2005~2006 2004~2005 2003~2004 2001~2003 1998~2001 1996~1998 1994~1996 1992~1994 1991	법무법인(유) 로고스 대표변호사 법무법인(유) 로고스 변호사 서울고등법원 판사 서울북부지방법원 판사 서울지방법원 북부지원 판사 서울지방법원 판사 대구지방법원 안동지원(영주시, 봉화군) 판사 서울지방법원 판사 서울지방법원 동부지원 판사 사법연수원 제23기 수료 제33회 사법시험 합격	없음

다. 후보자에 대한 이사회 추천 사유

<p>김무겸 후보는 '91년 제33회 사법시험 합격 후 서울지방법원, 대구지방법원, 서울고등법원 등에서 약 12년간 판사를 역임하였으며, 현재 법무법인의 대표변호사로서 금융/자본시장, 중재, 기업송무, 기업형사 등 다양한 실무 경험과 전문성을 겸비한 법률 전문가임.</p> <p>후보자는 이러한 법조계에서의 다양한 실무 경험과 법률에 관한 전문성을 바탕으로 감사위원회에 객관성이 담보된 법리적 시각을 제공하고 적절한 조언을 제시함으로써 회사 발전에 기여할 것으로 기대됨.</p>
---

## 확인서

## 확 인 서

후보자 본인은 본 서류에 기재한 증권의 발행 및 공시 등에 관한  
규정 제 3-15 조 제 3 항 제 3 호 가목, 다목, 라목까지의 사항이 사실  
과 일치함을 확인합니다.

2025 년 2 월 21 일

보고자: 김 무 겸 (서명 또는 날인)

- 감사위원회 위원의 임기는 취임(2025.03.26) 후 3년 내의 최종결산기에 관한 정기주주총회 종결시까지입니다.

## □ 이사의 보수한도 승인

### 제5호 의안) 이사보수한도 승인의 건

가. 이사의 수 · 보수총액 내지 최고 한도액

(당 기)

이사의 수 (사외이사수)	6 ( 4 )
보수총액 또는 최고한도액	80억원

(전 기)

이사의 수 (사외이사수)	6 ( 4 )
실제 지급된 보수총액	64억원
최고한도액	80억원

※ 기타 참고사항

- 각 사업연도 내 지급 기준
- 당기 이사의 수는 제11기 정기주주총회 제3호 및 제4호 의안이 통과됨을 가정한 수입니다.